

EL CORTO

de Loja

IV ÉPOCA. AÑO 38. Nº 403 - 30 DE OCTUBRE DE 2024

DIFUSIÓN GRATUITA

Publicación mensual de información municipal

Diputación

El presidente visita Loja para mejoras hidráulicas y también se estudian las reivindicaciones de los Bomberos / **P8**



XV Feria del Ganado

Gran participación de público en esta cita que se ha consolidado como un referente en la defensa del sector primario / **P20**



XXXIII Día de la Bicicleta

Más de 200 participantes de todas las edades se dan cita en este evento que finalizó en el Paseo del Genil / **P32-33**

Las primeras cicatrices del AVE

Las obras de la Variante de Loja avanzan en el tramo de Riofrío con la creación de una gran plataforma y la retirada de olivos y almendros hasta el Área de los Abades, lugar del primero de los dos túneles que atravesarán la Sierra Gorda / **P2-3**



Zona de almacenaje y puestos de operarios de los trabajos del AVE en los últimos metros del tramo de Riofrío, justo antes de la creación del primer túnel de entrada a la Sierra Gorda de Loja. CARLOS MOLINA

4-5 PLENO

Aprueban las cuentas de 2024 por 28,4 millones

A falta de dos meses se mantiene una inversión de 1,9 millones de euros y un superávit de 140.000 euros ● Para mejorar la movilidad se aprobó estudiar construir un tercer puente

6 PROYECTOS

Se ultima la reforma del Palacio de Narváez

Para finales de año el edificio del siglo XIX estará adaptado a las nuevas normativas energéticas y de accesibilidad para tener uso



BONACHERA[®]

ROSCOS DE LOJA

PASTELERÍA - HELADERÍA - PANADERÍA

958 320 658 650 577 041

Avda. Pérez del Álamo 18, BJ
Loja (Granada) ESPAÑA
obradorbonachera@gmail.com

ELABORACIÓN PROPIA
Productos Artesanos

ABIERTO TODOS
LOS DÍAS

De 8 a 22 horas
(Horario ininterrumpido)

EN PORTADA

Los trabajos del AVE se acercan a Sierra Gorda dentro del primer tramo en Riofrío

El trazado de la LAV Granada- Antequera ya se observa en las inmediaciones del Área de Servicios Los Abades, donde finaliza el primer tramo de la Variante de Loja donde incluye la nueva estación

CARLOS MOLINA

La Entidad Pública Empresarial Adif-Alta Velocidad, comunica la nueva fecha de apertura de ofertas económicas del procedimiento de contratación de "Obras de ejecución del proyecto de construcción de plataforma de la Línea de Alta Velocidad Antequera-Granada. Tramo: Variante de Loja. A- 92". La licitación de ese tramo fue publicada en el BOE número 184 de fecha 31 de julio de 2024. Con ello se avanzará en la puesta en marcha de unas obras que se pretenden iniciar en el 2025. Ahora misma la ejecución del tramo de Riofrío es donde se centran los trabajos.

La nueva fecha de aperturas económicas se establece para el día 11 de noviembre de 2024, a las 10:00 horas. Con ello, Adif AV avanza en el proceso de contratación para la construcción del tramo Variante de Loja-A 92 (6,3 km) en la Línea de Alta Velocidad (LAV) Antequera-Granada. El valor estimado de esta actuación asciende a 179,9 millones de euros.

La Variante de Loja (19 km) se completa con dos tramos más: Variante de Loja-Riofrío,

cuyas obras se han iniciado recientemente; Variante de Loja-Valle del Genil, con el proyecto en fase de supervisión; junto al tramo correspondiente al viaducto sobre la línea convencional Bobadilla-Granada, ya concluido.

El paso de la LAV Antequera-Granada por la comarca de Loja se desarrolla en un entorno ambiental clave y de gran complejidad, con la presencia de un acuífero. La Va-

A mediados del mes de noviembre se conocerán las ofertas económicas para iniciar el trazado por la sierra en el 2025

riante de Loja, que discurre en una tercera parte de su recorrido en túnel o viaducto (hasta en un 50% en el caso del tramo Variante de Loja-A 92), resuelve el reto técnico y la preservación del entorno con un nuevo itinerario al sur de la ciudad y de la autovía A-92, por la ladera de la sierra de Loja.

OBRAS SOBRE EL TERRENO

Adif ha iniciado por fin las obras del primer tramo de la Variante de Loja, correspondiente al segmento de Riofrío. Las máquinas se observan en el entorno de Riofrío y se observa el trazado que seguirá la línea de Alta Velocidad. Se han retirado gran cantidad de olivos y almendros que dejan una gran explanada, mayor en la zona de 'Dehesa de los Noventa' donde se situará la nueva estación. Es en este punto donde se instala la zona de oficina del contratista Sacyr.

Las máquinas trabajan en esos 3,2 kilómetros entre La Atajea y el Área de Servicios los Abades. El tramo de la Variante de Loja-Riofrío requiere de una inversión de 49 millones de euros, aunque el presupuesto de licitación ascendía a 57 millones. En este tramo se estima contar con un año y medio de obras.

A ello se sumaría la Ejecución de la Estación de Loja, cuya ejecución va en un proyecto aparte. Este proyecto saltó a licitación en diciembre de 2022 y se adjudicó en septiembre del año pasado por un importe aproximado de 700.000 euros a la UTE conformada por la empresa almeriense Ferrer Arquitectos y Oficina

Técnica de Estudios y Control de obras (Ofiteco), empresa que forma parte del conglomerado del grupo ACS, presidido por Florentino Pérez. El proyecto está en fase de redacción, el cual tiene previsto durar 30 meses, de los cuales se han consumido ya doce.

Ya son visibles obras para drenaje y de reposición de servicios. Luego llegará el turno de los pasos inferiores, los muros de hormigón, que in-

ficación y señalización.

PASO POR SIERRA GORDA

La explanación alcanza las proximidades del área de servicio Los Abades, de la que se queda a unos pocos metros, ya que en ese punto comienza el siguiente tramo de la Variante, el denominado A-92. La adjudicación se espera que esté lista para primeros del año 2025.

El tramo Variante de Loja-A 92 se inicia a la altura del área de servicio de 'Los Abades', en la margen sur de la autovía; concluyendo en un punto intermedio entre las poblaciones de Loja y Salar, también al sur de la A-92. El trazado comprende el viaducto del Manzanil, el más largo de la Variante de Loja: con 1,7 km, dispondrá de 33 vanos y sus pilas tendrán una altura media de unos 35 m, alcanzándose máximas de 65 m. Completan el tramo los túneles que atraviesan la Sierra Gorda: el de los Abades (615 m, de los que 380 m se ejecutan en mina y el resto como túnel artificial) y el de las Monjas (693 m, de los que 540 m serán en mina y el resto en túnel artificial); así como el viaducto del Juncar (63 m); y un paso superior de 51 m.

Los trabajos cerca del Riofrío permiten observar la retirada de olivos y almendros que marcan el camino hacia la sierra

cluyen cimentaciones, movimientos de tierra y ejecución de escolleras, y pasos superiores. Una vez completados todos estos pasos llega la ejecución de la plataforma ferroviaria, con la capa de forma y subbalasto, para acabar con las obras complementarias, la integración ambiental y los trabajos de terminación. Son contratos aparte las obras de superestructura (vía), electri-



El trazado del AVE ya se vislumbra en su llegada a la falda de la Sierra Gorda de Loja a la altura del Área de Los Abades, donde se iniciará el primero de los dos túneles. CM



Joaquín Camacho
Alcalde de Loja

"La sierra se va a destrozarse sin que eso mejore los tiempos ni los beneficios que vaya a dejar en la ciudad"

Oposición frontal

El alcalde de Loja ha vuelto a ser muy crítico con el paso del AVE por el mismo. Camacho cree que esa obra "se podría haber planteado de otra manera" y opina que a "Loja le va a generar muy poco y le va a crear muchos perjuicios". Preocupa especialmente al regidor la permeabilidad de la vía. En esa línea, manifiesta su "oposición frontal a ese proyecto" pero afirma que no cuentan con las herramientas legales para parar esta obra que quiere hacer el Ministerio de Fomento. Sí insiste en que se han pedido una serie de contraprestaciones que aún no han tenido respuesta.

EN PORTADA



Nuevo mirador en la zona media de Los Pinos y trabajos en la Cruz. FOTO: EL CORTO

Nuevo mirador y mejora de los espacios de Cruz de Periquetes y Cueva Horá

El Ayuntamiento materializa un PFEA Especial de más de 170.000 euros para la puesta en valor de espacios en este entorno natural

CARLOS MOLINA

En estos días se ejecuta una inversión de 170.328,61 euros del PFEA Especial para la mejora y adecuación de espacios naturales en la Sierra Gorda de Loja. Concretamente se adecua la vereda de acceso a la Cruz de Periquetes, accesibilidad a Cueva Horá y creación de un mirador en la zona media del paraje de Los Pinos. Las actuaciones siguen en ejecución, siendo el mirador el único espacio ya finalizado.

Este emplazamiento ha sido visitado por el alcalde de Loja, Joaquín Camacho, en compañía de la concejala de Obras y Servicios, Encarnación Martínez. La edil ha explicado que el Ayuntamiento

de Loja aporta 69.517,80 euros de fondos propios para estas medidas y que con ello se facilita la contratación de 42 peones, y 8 oficiales. La edil cree que este PFEA consigue crear empleo y hacer proyectos interesantes para el municipio.

En cuanto a las acciones, Martínez ha informado que en la Cruz se pretende embellecer la solera de hormigón por un entablado de madera, y la posibilidad de conservación de la misma baranda metálica ya existente. También se ha mejorado el carril de acceso a este punto con aplanado de zahorra. En Cueva Horá se pretende mejorar la accesibilidad a la misma mediante la instalación de peldaños de madera y pasamos de cadena donde sea posible. “Queremos que se puede entrar y salir tanto

desde arriba como desde abajo”, ha explicado la edil. Por último, y ya ejecutado, se crea un mirador en la zona media de Los Pinos con la creación de una explanada y barandilla de madera. También se ha delimitado un espacio para aparcamiento de vehículos.

Camacho cree que el Ayuntamiento tiene que seguir adelante con su modelo de puesta en valor de este espacio natural, por lo que defiende las inversiones llevadas a cabo en diferentes entornos de la misma. “Este PFEA ha generado empleo y continúa en la línea de los últimos años”, comenta el regidor que añade proyectos ya ejecutados como la Casilla del Guardamontes, el parque periurbano, la vía ferrata o el parque de aventuras, como ejemplo de su modelo.



Descubre el cincuenta y cinco, 55 cm de puro sabor en un bocadillo.

Conoce todos los sabores.

Disponibile para llevar o comer en Kastizo Cafeterías.

Telf: 958 199 666

@Kastizoloungegastrocafé



ACTUALIDAD

Aprueban el Presupuesto Municipal de 2024 con una cuantía de 28,7 millones

Las cuentas del Ayuntamiento de Loja salen adelante por mayoría del PP, a dos meses de que finalice el año, con una inversión de 1,9 millones y un superávit de 140.000 euros

M. CARMEN CALMAESTRA

El Pleno de la Corporación Municipal aprobó definitivamente el Presupuesto del Ayuntamiento de Loja para el ejercicio de 2024 por una cuantía de 28,7 millones de euros. Las cuentas municipales salieron adelante por mayoría absoluta del Partido Popular y el voto en contra del PSOE, y tras un retraso de casi un año, ya que fueron aprobadas inicialmente en diciembre de 2023. En esta sesión extraordinaria no se contó con la presencia del edil de VOX.

Unas cuentas que llegan "muy tarde", como subrayó el alcalde-presidente Joaquín Camacho. "Reconozco que venir al Pleno de octubre y presentar el Presupuesto Municipal de este año no es ningún éxito", a la vez que agradeció el trabajo de la actual interventora que se encontró "un documento con multitud de errores de planteamiento de la anterior técnica en su aprobación inicial".

Sobre el trabajo realizado en este proyecto económico, el regidor informó que "ha sido bastante tortuoso; primero, porque muchos parámetros eran inexactos; segundo, por las directrices del Ministerio de Hacienda, donde teníamos que hacer una serie de reducciones en ingresos y gastos que suponían un esfuerzo importante para su aprobación final"; y tercero, porque era "esencial cumplir con las obligaciones de dotar a las partidas presupuestarias de dinero suficiente para concluir el 2024 con la perspectiva puesta en el presupuesto de 2025".

Afirmó el regidor lojeño que hacer esta aprobación definitiva "ha sido muy complicada", pero a pesar de la reducción considerable de los 31,2 millones de euros iniciales, "tenemos un presupuesto aprobado de 28,7 millones, equilibrado entre ingresos y gastos, con un superávit de 140.000 euros, por lo que puedo decir que el equipo de Gobierno cumple con sus compromisos" -se ratificó-, ante unas cuentas que han soportado una disminución de 2,5 millones de euros finalmente.

CAPÍTULO PERSONAL

Con este Presupuesto, el Gobierno municipal garantiza que se cumplan los acuerdos adquiridos, y puso como ejemplo, uno de los capítulos de gasto más importantes, el número uno: el de Personal (9,3 millones), con la aplicación de la mejora en la Relación de Puestos de Trabajo (RPT) que "como acordamos en Mesa de Negociación, se va a llevar a cabo con



Pleno del Ayuntamiento de Loja, en sesión extraordinaria del mes de octubre. FOTO: CALMA

partida presupuestaria del año 2024, a través del remanente líquido de Tesorería, que no votó a favor del PSOE", reseñó.

Además, cumplirá con la subida del Gobierno a los funcionarios públicos, y con la masa salarial del Consistorio con la intención de "no reducirla por los problemas que pueda generar en la cobertura de determinados puestos esenciales en Urbanismo o Servicios Sociales".

Camacho subrayó que se mantienen las subvenciones "intactas", tanto sociales, deportivas, culturales y participación ciudadana.

INVERSIÓN

En cuanto a los compromisos de inversión que consideró "fundamentales" y que se cifran en 1,9 millones de euros (ha disminuido respecto a los más de 2 millones iniciales), para un total de 12 proyectos que se financiarán la mayoría con fondos propios y la concertación de un préstamo a largo plazo de 1,3 millones.

El alcalde de Loja aclaró sobre este capítulo de gastos de inversión que "hemos reducido algunas inversiones de fondos propios, pero hemos mantenido la aportación municipal de la rehabilitación del Palacio de Narváez (296.438 euros)".

Dentro de la operación de crédito, que se prevé concertar, se destinarán 862.000 euros al Parque Fluvial, que se derivará

Camacho: "El trabajo del documento final ha sido tortuoso por parámetros anteriores inexactos y las directrices de Hacienda"

El capítulo de Personal cumple con la aplicación de la mejora de la RPT "como acordamos en Mesa de Negociación"

de la partida de La Alcazaba - que ya está financiada al 100% - y otra, procedente del Mercado de Abastos, que se adelantó en con otra operación de crédito. Se conservan las partidas municipales del PFEA Ordinario (143.182 euros) y Especial (69.517 euros), generando más inversión para realizar obras, como la mejora de dos kilómetros de red de agua en el núcleo de Puerto Blanquillo (180.000 euros).

Igualmente, se mantiene la aportación local de la renovación del Centro de Interpretación (90.000 euros) y el equipamiento del mobiliario y el equipo de procesamiento de in-

formación del Centro de Participación Ciudadana y Juvenil con 90.000 y 10.000 euros, respectivamente.

Seguirá adelante, una obra esencial para el desarrollo urbanístico de la ciudad, como la adquisición de terrenos y reurbanización de la Placeta del Puente (80.000 euros); la compra del edificio de la Amuebladora (140.000 euros), donde se ubicará la Biblioteca Pública Juan de Loxa; las obras de adaptación del traslado de los puestos del Mercado Municipal (49.800 euros); la obra de construcción de un pozo en Venta del Rayo (48.400 euros); y la liquidación final de la obra de la calle Real (90.000 euros).

ENDEUDAMIENTO

Asimismo, Camacho se refirió al nivel de endeudamiento del consistorio que, según el informe de intervención, "se encuentra en el 60% e incorporando la renovación de la póliza de crédito y la operación de crédito se llegará al 65%". Esto supone que el Ayuntamiento tiene "capacidad financiera para cerrar operaciones de crédito sin poner en cuestión otras obligaciones presupuestarias que tenemos esenciales".

El alcalde apuntó que se trabaja por solucionar "el problema de la tensión de liquidez que hemos tenido y tenemos en fase estable para el pago de muchas facturas a proveedores"

También la creación de partidas para otros proyectos como el Centro Ocupacional o el importante incremento a la partida de ayuda a domicilio (5,9 millones de euros) porque "va creciendo, más necesidad y más ayuda de la Junta".

Para finalizar, el primer edil explicó que el problema ha sido "el estudio fiscal, los compromisos políticos se mantienen intactos, no hay ninguna modificación de este equipo de los proyectos de desarrollo, apoyo a la participación ciudadana, mejora de los servicios públicos, lo que si ha habido es una reducción en el capítulo dos".

DÍA HISTÓRICO

Concluida la exposición de los elementos más importantes que definen el presupuesto municipal. El portavoz del grupo municipal socialista, Antonio García, manifestó que "estamos hoy en un día histórico, después de -no sé cuanto tiempo-, Loja va a tener un presupuesto que va a durar dos meses", por lo que esperan que las cuentas de 2025 sean "una realidad y estén pronto".

Sobre la aprobación inicial en diciembre de 2023, García matizó que "usted tenía mayoría para haberlos aprobado, pero -como siempre- hace las cosas tarde, como la modificación del IBI".

Afirmó que la consecuencia de que no haya presupuesto es que "las diferentes áreas no tienen claro que es lo pueden gastar y esto quien lo pagan... los lojeños" y se refirió a la demora de un servicio público como la biblioteca, a la que le aventuró el horizonte de mayo de 2027 y el proyecto de la Placeta del Puente que "no se han podido hacer los trámites".

El líder de la oposición recordó que "avisamos sobre estas cuentas que la partida de ingresos estaba demasiado inflada, frente a eso, sus palabras fueron que era un presupuesto equilibrado, elaborado siguiendo el principio de responsabilidad y prudencia" y le preguntó: ¿Dónde estaban los 100.000 euros del Recinto Ferial?

En respuesta, el alcalde reseñó sobre la compra del edificio de la Amuebladora que los 140.000 euros "venían y vienen en el definitivo" y la adquisición lleva un proceso de acuerdo con el propietario, administrativo y de compra para el que hay que tener partida presupuestaria que "la teníamos".

Y, sobre la Placeta del Puente, le aclaró a García que "no se ha retrasado, hay que seguir una serie de procedimientos que nos ha llevado a la compra de los terrenos de los particulares el pasado 16 de julio, así que hemos estado trabajado, ya que trajimos una modificación de crédito para esta adquisición que no votó a favor su grupo".

En cuanto al proyecto del Recinto Ferial le explicó que "no está en la aprobación definitiva de esta Presupuesto porque ya hay 460.000 euros de otras cuentas anteriores que hoy tenemos para la compra de los terrenos".

OTROS ASUNTOS

- En Gobernación se dio cuenta de la modificación de delegaciones de los concejales del Gobierno del PP, motivado por la renuncia de sus funciones del edil Antonio Campaña, como responsable de Deportes y Salud, Eficiencia Energética y Administración Electrónica, que pasan por el mismo orden a los ediles María Ramos, José Antonio Gallego y Érica Rodríguez.
- Relacionado con este cambio de Delegaciones también se llevó la modificación de la creación, composición y régimen de sesiones de comisiones informativas permanentes y especiales. Aprobado por por mayoría del PP y el voto en contra del PSOE.
- El último apartado, relacionado con el cambio de competencias del Gobierno local, fue la modificación de las retribuciones que fue aprobado por mayoría del PP y el voto en contra del PSOE.
- Otro asunto que se trató fue la propuesta de designación de un nuevo miembro del Tribunal Administrativo de Recursos Contractuales del Ayuntamiento de Loja, tras la jubilación de la funcionaria que ostentaba este cargo.
- En Hacienda se dio cuenta de la aprobación de dos modificaciones de crédito: una, por una cuantía de 20.000 euros para el Ley Integral de Protección a la Infancia y la Adolescencia frente a la Violencia (Lopivi); y otra, por generación de ingresos de una ayuda para el Programa de Orientación Profesional y Acompañamiento a la Inserción por un importe de 73.911 euros.
- Con motivo del Día Mundial de la Salud Mental, el pasado 10 de octubre, el Ayuntamiento se adhirió a una declaración institucional de la Federación de Salud Mental de Andalucía.
- En Educación salió adelante la moción presentada por el PP para que se avance en la gratuidad de la Educación Infantil de 0 a 3 años.
- En Participación Ciudadana, el Pleno apoyó la propuesta de nombrar como Hijo Predilecto de Fuente Camacho a Jesús Párraga Roper.

Los Servicios Sociales se transforman con ayudas para tecnología

M.C.C.C.

En el último Pleno también se dio cuenta de dos subvenciones de fondos Next Generation, concedidas a los Servicios Sociales Comunitarios de Loja para su transformación tecnológica, por una cuantía total de 65.000 euros. Dos ayudas que se han destinado a la contratación de personal para ayudar a reducir la desigualdad en el acceso a las nuevas tecnologías de sus usuarios y a la compra de material informático para la plantilla de más de 50 trabajadores de este área municipal.

La primera ayuda -que ya está en marcha-, se trata de un proyecto piloto sobre Innovación en los Servicios Sociales con el objetivo de disminuir la brecha digital en las personas más vulnerables que "no tienen tanta facilidad para acceder a las nuevas tecnologías", explicó la concejala de Bienestar Social, Paloma Gallego.

Esta cuantía de 40.000 euros se destinó a la contratación de personal y al alquiler de equipos. La oficina ya funciona con un informático y un administrativo.

La edil popular informó que, con este servicio, se facilitará a los beneficiarios que descarguen "todos los informes necesarios para que se vayan con todo solucionado en un día y reducir las listas de espera".

En cuanto a la segunda subvención se destinará para el proyecto de Transformación Tecnológica e Innovación para el Área de Servicios Sociales por una cantidad de 25.000 euros.

En concreto, se han adquirido 23 portátiles, 16 sistemas de firma y el equipamiento de una sala de conferencias para asociaciones y personas", explicó la edil.

El Ayuntamiento indemnizará a la gestora del CDU y exigirá el pago a la constructora

El expediente sale adelante, tras un acuerdo de última hora entre PP y PSOE, al incluirse acciones legales para recuperar esta cuantía

M. CARMEN CALMAESTRA

El Pleno de la Corporación del Ayuntamiento de Loja aprobó el pago de la indemnización a la empresa BPXPORT por los daños causados por la demora en la puesta en funcionamiento del Centro Deportivo Urbano (CDU) por una cantidad de 65.988 euros.

El expediente sale adelante con el voto unánime de todos sus miembros, tras un acuerdo de última hora entre PP y PSOE (que cambió su voto, tras un receso), al incluirse un segundo punto en el que se recoge el estudio de acciones legales para que este abono lo realice la constructora 'Nacimiento', como responsable en el retraso de la recepción de la obra por parte del consistorio.

Tras el anuncio, el portavoz del PSOE, Antonio García, fue el primero en intervenir, recriminándole al regidor lojeño que no explicara este asunto, donde "el Ayuntamiento le va a pagar cerca de 66.000 euros a la empresa que explota el CDU, porque en el momento que tenía que haber empezado a trabajar, no lo pudo hacer, porque la obra no estaba acabada", a su vez, le reclamó transparencia y que no "pasara el punto rápido porque no es popular".

García informó de la postura de su grupo municipal en este asunto al Pleno. "Esperamos que esto se le exija a la constructora, porque alguien no ha hecho las cosas bien, o la empresa porque no terminó en el plazo la obra o el consistorio que no ajustó los tiempos".

Manifestó que "nosotros esperamos que esto, finalmente, no lo paguen los lojeños, y lo pague la constructora".



Fachada principal del Centro Deportivo Urbano. FOTO: CALMA

Por este motivo, adelantó que el PSOE votará abstención, porque "si tuviéramos la certeza de que la empresa responsable de la obra pagase, estaríamos a favor".

En contestación, el alcalde de Loja, Joaquín Camacho, le remitió al informe de intervención donde se recoge: "Estimar parcialmente la solicitud del gestor y proceder a abonar la cantidad de 65.988 euros en concepto de indemnización por los daños causados ante la imposibilidad de la puesta en funcionamiento de la instalación por no tenerla recepcionada el Ayuntamiento por la demora del otro contratista en su ejecución de obra", por lo que concluyó que "la equis que hay que despejar, está despejada".

Explicó que la obra del CDU fue complicada y se retrasó "en base a lo que nosotros teníamos en el contrato, según el informe de intervención e Urbanismo, y no se recepcionó en el plazo fijado".

Paralelamente, el consistorio firmó un contrato de concesión de los servicios de gestión del CDU con la empresa BPXPORT, "en una fecha que no se pudo cumplir, porque no se había terminado la obra, lo que generó un perjuicio a esta gestora".

Le informó a la oposición que el equipo jurídico tiene este expediente sobre la mesa para que lo pague "el responsable del retraso de la construcción, a quien se le reclamará esta cantidad, aunque ahora tenga que pagarlo el Ayuntamiento".

Dan luz verde al estudio de construcción de un puente que conecte La Joya con El Taxi, a propuesta del PSOE

El estudio de construcción de un tercer puente que conecte el área de expansión urbanística de la Joya y la entrada oeste a Loja por El Taxi, junto a la viabilidad de una nueva circunvalación desde los polígonos industriales Manzanil I y II para solventar los problemas de tráfico en la ciudad, fueron las dos propuestas presentadas por el PSOE, en el último de Pleno, que salieron adelante por unanimidad.

En su exposición, el porta-

voz del grupo municipal socialista, Antonio García, subrayó la necesidad de esta moción porque "los problemas de circulación y los frecuentes atascos se han convertido en una situación recurrente en la ciudad, especialmente, durante las horas punta".

Afirmó que esta problemática afecta de "manera notable" a la ciudadanía y, en particular, a aquellas personas que tienen que trasladarse a lugares de alta afluencia como cen-

tros educativos, hospital e instalaciones deportivas. "Y es que la falta de vías alternativas para acceder a estas áreas agrava la situación, provocando congestiones de tráfico, inseguridad vial para los peatones y problemas para el desplazamiento interurbano".

Por su parte, el alcalde Camacho apoyó esta propuesta porque "somos partidarios de que se realicen estudios, teniendo en cuenta el Plan de Movilidad que está en vigor".

Apoyan una veintena de propuestas de la FP en los IES Alfaguara y Virgen

El Pleno respaldó por unanimidad una veintena de propuestas que presentarán los dos institutos de Enseñanza Secundaria (IES) Alfaguara y Virgen de la Caridad de Loja a la Junta de Andalucía para que se implanten nuevos ciclos formativos en su modalidad dual para el curso 2025-26, como nuevas salidas profesionales.

La solicitud más numerosa la presenta el IES Alfaguara con la apuesta por 18 nuevos ciclos de Grado Superior y Medio,

dentro de 15 familias, donde destacan: agraria, sanidad y medio ambiente. Además, piden que estas nuevas enseñanzas se impartan en horario de tarde para aprovechar las infraestructuras del centro.

En cuando a la petición del IES Virgen de la Caridad, ésta se centra en cuatro ciclos formativos de Grado Medio en Cuidados Auxiliares de Enfermería, y de Grado Superior, en Educación Infantil, Integración Social y Dirección en Cocina.

ACTUALIDAD

La reforma del Palacio de Narváez entra en su última fase de ejecución

Para finales de año quedará concluida la adaptación a las normas energéticas y de accesibilidad

CARLOS MOLINA

Las obras de rehabilitación y mejora de la eficiencia energética del Palacio de Narváez entran en su última fase de ejecución. Tras casi 9 meses de trabajos, llevados a cabo por la constructora Mulconsa Edificación y Civil S.L., se ultiman los detalles para cumplir con el plazo establecido. La mejora cuenta con una inversión total de más de 1,5 millones de euros con una subvención de fondos europeos Next Generation, el Ayuntamiento de Loja aporta más de 300.000 euros de inversión propia. La última vez que se actuó en el histórico palacio del siglo XIX fue a principios de los años 80.

El alcalde de Loja, Joaquín Camacho, y el teniente de alcalde delegado de Urbanismo, José Antonio Gallego, han visitado el edificio para comprobar el avance del proyecto. La principal reforma se observa en la última planta del palacio con mejora de espacios en las zonas ocupadas por las Áreas de Urbanismo, Medio Ambiente, Recursos Humanos, Mujer y grupos municipales. Principalmente se ha llevado a cabo el cambio de ventanas, colocación de aire acondicionado y calefacción, división de espacio con cristalerías, techo aislante, suelo vinílico, nuevos puntos de



Distintas estancias del Palacio de Narváez que han sufrido reforma. FOTO: MOLINA / CALMA

enchufes e internet y nueva iluminación. También se han llevado a cabo mejora y adecuación de servicio y escaleras.

En la planta noble, zona de alcaldía y salón de plenos, se adecúa con nueva iluminación y climatización. La mejora en esa planta es más evidente en zona de secretaria, donde el tratamiento es similar a la de la planta superior. En la zona de acceso se mejora la oficina ciudadana, donde se ha realizado un servicio adaptado a personas con movilidad reducida. Se han colocado cierres con puertas de cristal en los accesos al patio interior, que también ve reestructurado la caída de agua hacia su sumidero, lo que mejorará el uso de este espacio. Los bajos, zona del archivo histórico, mejora en su iluminación y climatización.

“Nos podemos sentir orgullosos de esta mejora”, ha comentado Gallego que espera que se cumplan los plazos y a finales de años se pueda entregar la obra e iniciar la vuelta de las dependencias municipales. El edil se mostró satisfecho de la ejecución de proyectos en el municipio y recordó cómo se cuenta con objetivos en marcha y ya ejecutados como: la calle Real, la puesta en valor de le Alcazaba, el Parque Fluvial o el recinto Ferial, entre otros. “Estamos demostrando que se están haciendo las cosas prometidas”, ha enfatizado el concejal.

Para el alcalde de Loja, Joaquín Camacho, la reforma del Palacio de Narváez permite actuar en el edificio civil más importante de Loja. En ese sentido, cree que la inversión permite que un edificio del siglo XIX siga estando adaptado a las normativas actuales y pueda seguir siendo la sede del Ayuntamiento. “Se permite mantener este servicio en el centro histórico durante los próximos años”, ha asegurado el regidor que entiende que se corría el peligro de tener que trasladar las dependencias al no cumplirse con los requisitos de seguridad laboral o accesibilidad.

La consejera de Fomento visita la rotonda del Cerro con una inversión de 600.000 euros

C. MOLINA

La consejera de Fomento, Articulación del Territorio y Vivienda, Rocío Díaz, ha visitado junto al alcalde de Loja, Joaquín Camacho, la nueva rotonda que ha mejorado la seguridad vial en la conexión de Loja con sus barrios a través de la carretera A-4154. El regidor ha aprovechado esta visita para reivindicar las inversiones de la Junta de Andalucía en el municipio y para informar de la creación de acerados en el margen Este de la conocida como rotonda del Cerro. Diputación de Granada y el propio Ayuntamiento acometerán la inversión.

La Junta de Andalucía ha in-

vertido 620.000 euros en la creación de esta rotonda que mejora la seguridad vial en un punto conflictivo. Aunque se mejora también el paso de peatones por la zona Oeste, queda por ejecutar el acerado de unión por el puente Aliatar en el margen Este. Camacho ha anunciado que “antes de final de año” será Diputación de Granada quien acometa la creación de acerado desde la travesía de la Esperanza hasta la propia rotonda. Desde ésta al puente Aliatar, concretamente hasta el camino de acceso al Campo de Fútbol de los Veteranos, lo tendrá que realizar el consistorio. El regidor afirma que en el actual presupuesto se cuenta para tal cometido con 80.000 euros y que para el próximo se suma-

rá otra partida de 34.000 euros. Hay que destacar que el tramo que hace el Ayuntamiento deberá de incluir un muro de hormigón que facilite el ancho legal del acerado, por lo que el coste es mayor.

El alcalde ha agradecido la disposición de la Junta de Andalucía a invertir en proyectos que llevan más de 15 años en espera. Como ejemplo de ello puso la propia rotonda, la carretera de Ventorros de San José, la Estación de Autobuses y el asfaltado de la vía de servicio en Cuesta La Palma. “Ha habido sensibilidad por parte de la Junta de Andalucía para invertir en el medio rural”, ha afirmado Camacho.

Rocío Díaz ha defendido la apuesta inversora de la Junta



El alcalde y la consejera, en la rotonda del Cerro. FOTO: C.M.

de Andalucía con Loja y ha reseñado la mejora en la seguridad vial que se ha conseguido con la rotonda y la mejora de la A-92. “Es notable el cambio que ha experimentado este tramo de carretera, que ha pasado

de ser un foco de siniestralidad a un paso seguro para los lojeños y visitantes”, ha asegurado la consejera que reitera que “el Gobierno andaluz está empeñado en políticas que salven vida y reduzca accidentes”.

DISFRUTA TU BODA SIN MIRAMIENTOS



EL
Mirador
HOTEL & EVENTOS

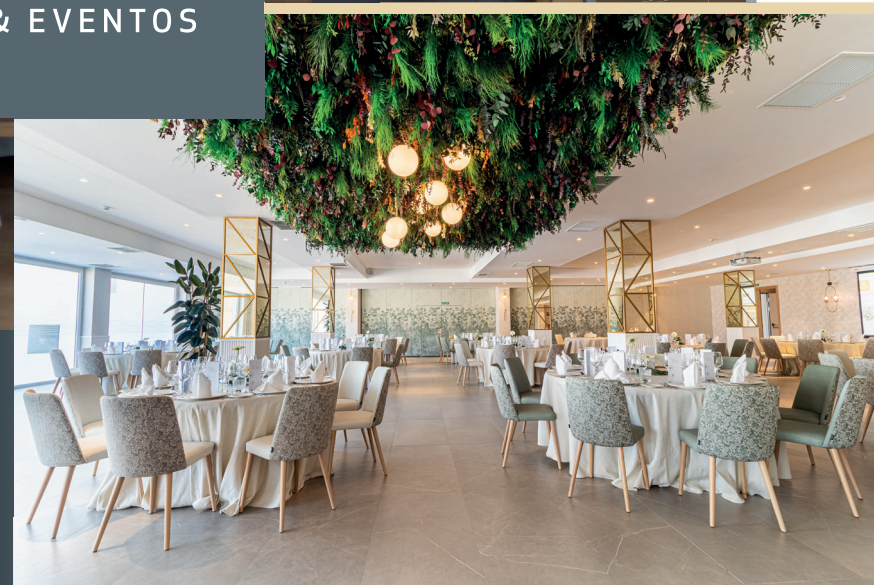

Celebra tu boda es un espacio donde mirar y admirar... Vive tu gran día en un lugar único.

Sus instalaciones ofrecen infinitas posibilidades: salones interiores de diferentes capacidades, terrazas panorámicas con impresionantes vistas, un mirador volado donde perder la mirada...

Además contamos con DISCOTECA

Infórmate de nuestros menús de bodas para 2025

ACTUALIDAD



El presidente de la Diputación, junto a la alcaldesa pedánea y el regidor lojeño. FOTO: CALMA

La Diputación mejorará la red de agua de Fuente Camacho con una inversión de 90.000 euros

El presidente Francisco Rodríguez informa visita esta pedanía y trata también la titularidad de la carretera que enlaza el núcleo con la A-92

REDACCIÓN /M.C. CALMAESTRA

El presidente de la Diputación de Granada, Francisco Rodríguez, visitó ayer la pedanía lojeña de Fuente Camacho de Loja para anunciar que, la institución provincial, destinará 90.000 euros del Plan Provincial de Obras y Servicios (PPOYS) para mejorar la red de abastecimiento de agua potable con el objetivo que los vecinos tengan garantizado el suministro de agua potable.

Señaló que “sabemos lo importante que es garantizar servicios básicos, como el suministro de agua. Este tipo de actuaciones son esenciales para ofrecer bienestar a los vecinos de Fuente Camacho”.

En el encuentro mantenido

con el alcalde de Loja, Joaquín Camacho, y la alcaldesa pedánea María Adela Aranda, el responsable de la institución provincial destacó que, con los nuevos PPOYS en Loja y sus anejos, las inversiones han pasado de 280.000 a 800.000 euros. “Así tendrá capacidad el Ayuntamiento de Loja para actuar en cada una de los anejos. Vamos a seguir estando cerca de los ciudadanos de la provincia para hacerles la vida un poco mejor”.

Y al hilo de estos datos, aprovechó para lanzar una pregunta al PSOE de Loja. “Tenemos una crítica feroz por parte de este partido en la Diputación para que le demos más recursos a los pueblos que tienen más anejos y prueba de ello es esta inversión, así que es injusto

que se cuestione o se ataque”.

También se refirió a la futura titularidad de la carretera que une esta pedanía con la A-92, cuyo proyecto está “muy avanzado”, de la obra del Centro de Formación de Bomberos y de las inversiones del Plan de Carreteras en el anejo de La Fábrica hasta Huétor Tájar.

Por su parte, el alcalde de Loja, Joaquín Camacho, subrayó esta jornada como histórica porque “no me consta que ningún presidente de Diputación haya visitado el pueblo de Fuente Camacho” y esto es “un reflejo evidente del compromiso de la Diputación y el Ayuntamiento con la realidad de nuestro municipio que tiene 21 núcleos rurales que necesitan mucha inversión”.

Paseo del Genil instaura un punto de información en el Museo del Agua

Se trata de una oficina para dar a conocer las medidas de renaturalización del río

C. MOLINA

Paseo del Genil, proyecto de construcción de la “estrategia para la restauración y renaturalización de los ecosistemas fluviales en el término municipal de Loja y la reducción del riesgo de inundación del entorno urbano del río Genil a su paso por Loja”, cuenta con una oficina permanente. Al margen de la propia web del proyecto,

paseodelgenil.es, se ha instalado un punto de información en el Museo del Agua, en la plaza del Donante, ubicada en la avenida Rafael Pérez del Álamo.

La oficina cuenta con paneles informativos y documentación accesible para la población en general, lo que permite conocer las diferentes estrategias planteadas. También se facilita contar con la opinión del ciudadano que puede participar y aportar lo que le gustaría en-

contrar en este nuevo espacio que se espera recuperar para la ciudad. El horario de apertura del nuevo punto de información del proyecto Paseo del Genil se ciñe al estipulado por el Área de Turismo para el uso del Museo del Agua. El espacio está abierto los lunes, martes, miércoles, jueves, viernes, domingos y festivos de 10 a 14 horas, a lo que se suma horario de tarde de 16 a 18 horas los jueves, viernes y sábados.



reunión mantenida en alcaldía para tratar la integración. FOTO: MOLINA

Avanza la integración de los Bomberos de Loja en el Consorcio Provincial

El diputado de Emergencias, Eduardo Martos, mantiene una reunión con el alcalde para conseguir la adhesión del servicio en 2026

CARLOS MOLINA

Hace más de un año, Eduardo Martos, diputado Asistencias a Municipio y Emergencias de Granada, aseguraba, en una visita a Loja, la decisión de integrar a los Bomberos de Loja en el Consorcio Provincial. Esa medida es una reivindicación de los propios profesionales, que ven que con ello mejorarían sus condiciones laborales y además redundaría en su propia seguridad, al contarse con más personal por turno. Hasta el momento esos avances tendrán que esperar al 2026, según ha manifestado el propio diputado en una nueva visita al municipio.

Acompañado del coordinador jefe del Consorcio Bomberos de Granada, Baldomero Álvarez, y del coordinador, Esteban Ruiz, el delegado se ha reunido con el alcalde, Joaquín Camacho, para avanzar en esta integración. Por parte del consistorio lojeño se ha contado también con la presencia de la jefa accidental de los Bomberos de Loja, Elena Ortiz, de la teniente de alcalde delegada de Recursos Humanos, Érica Rodríguez, y del teniente de alcalde delegado de Seguridad Ciudadana, Antonio Luis Gómez. La cita ha tenido lugar en Alcaldía con el objetivo de poner sobre la mesa los datos, principalmente económicos, que permitan conseguir este objetivo que también persiguen los parques de Baza y Almuñécar.

Martos ha informado que se trata de la segunda reunión de este tipo que se lleva

a cabo con el Ayuntamiento de Loja “con el único objetivo de hacer un consorcio grande de bomberos y que Diputación gestione este servicio”. El delegado deja claro que el ayuntamiento “desde el primer momento ha tenido una apuesta clara” y que eso ha hecho que se avance con un paso más firme. “La decisión política es que estén dentro de ese Consorcio y eso es lo mejor para la provincia”, ha enfatizado el diputado que agradece a los bomberos el servicio que prestan en la comarca.

La creación de un Consorcio de Bomberos de mayor dimensión, cree Martos, conseguirá que se cuenten con más bomberos y recursos. En cuanto a plazos, insiste en que tras “tener una decisión política tomada”, será a lo largo de 2026 cuando se pueda firmar el acuerdo para que se haga realidad la adhesión. El diputado destaca que todos van poner lo que esté en su mano para lograr ese objetivo.

El diputado avanzó que próximamente volverá a visitar Loja para presentar la dotación de un nuevo vehículo forestal con una inversión cercana a los 400.000 euros. En esa futura cita, Martos espera visitar las obras del centro de formación de bomberos que se construye al lado del parque lojeño y que entiende será un edificio referente en Andalucía Oriental. En ese sentido, ha informado que las obras avanzan a buen ritmo tras superar la aparición de agua en el solar, que ha demorado los plazos de ejecución inicialmente previstos.



Servicio de mecánica rápida
Pulido de faros
Revisión Pre-ITV
Cambio de Neumáticos
Car detailing
Autolavado

 **958 327 316**

 **722 703 666**

 **@crismar_autocenter**

 **crismar.center2024@gmail.com**

Polígono Industrial Fuente Santa 103
18300 Loja (Granada)
C/ Íllora, 15

ACTUALIDAD

El servicio de autobús urbano amplía su horario para facilitar su uso al ciudadano

El Ayuntamiento de Loja invierte cerca de 20.000 euros para mejorar este servicio mientras se trabaja en la licitación de un nuevo contrato que mantengan los horarios ampliados

CARLOS MOLINA

El servicio de autobús urbano en Loja amplía desde este 1 de octubre su horario de funcionamiento. De 6:30 a 7:30 y de 9:30 a 13:30 horas por la mañana y, de 16:30 a 19:30 horas, por la tarde de lunes a viernes, es la oferta de este servicio hasta final de año. Paralelamente, se trabaja en la licitación de un nuevo contrato que establezca este transporte urbano en la ciudad y que se espera pueda estar en vigor desde el inicio del 2025.

El autobús llevaría a cabo, en esos horarios, el siguiente recorrido con estas paradas: barrio de la Estación, avenida de San Francisco, Paseo Público, placeta del Puente, avenida Rafael Pérez del Álamo, avenida de Andalucía hasta rotonda de Gemalsa, Intercambiador,

Mesón de Arroyo, zona centro (Real, Jiménez Campaña, plaza de la Constitución, carrera de San Agustín y avenida de Los Ángeles) y avenida Pérez del Álamo. En la primera hora del recorrido se estima dar dos vueltas para la facilitar su uso para acudir a trabajar o al centro de estudios. Este mismo recorrido se llevaría a cabo en el horario de tarde. El precio del servicio es de 30 céntimos para jubilados con tarjeta y un euro para el usuario en general.

Antonio Luis Gómez, teniente de alcalde delegado de Seguridad Ciudadana, ha afirmado que esta ampliación del horario de servicio de autobús urbano busca cubrir las demandas de los ciudadanos. Entiende que con ello se facilita llegar a la zona de trabajo y a los servicios de educación y salud. “Animar a los vecinos a

usar el servicio”, ha enfatizado el concejal que espera que la población apoye así el desarrollo de esta propuesta y eso permita que se mantenga en el tiempo.

El alcalde de Loja, Joaquín Camacho, ha admitido que son conscientes de que uno de los problemas de la ciu-

De 6:30 a 7:30 y de 9:30 a 13:30 horas por la mañana y, de 16:30 a 19:30 horas, por la tarde de lunes a viernes, es la oferta de este servicio

dad es la movilidad, el tráfico y la necesidad de aparcamientos y que por ello se trabaja en diferentes frentes. El regidor cree que para mejorar parte de esto es

fundamental que funcione el servicio de autobús urbano y que cada vez se use más el transporte público. Camacho informa que se han invertido cerca de 20.000 euros en la ampliación del horario hasta final de año pero que paralelamente se trabaja en un pliego que establezca esta oferta.

Estudiar la realidad del tráfico en Loja, es otro de los aspectos que ha avanzado el alcalde que anuncia que se trabaja para contar con nuevas alternativas de acceso a la ciudad. Entiende Camacho que el acceso actual por la calle Granada no es el más idóneo y que se está hablando con comerciantes y vecinos para ver otras opciones. “No es una entrada adecuada y funcional”, afirma el regidor que afirma que se informará de la decisión en un futuro inmediato.

La estación contará con paneles para informar en tiempo real

REDACCIÓN

La Consejería de Fomento, Articulación del Territorio y Vivienda ha adjudicado por más de 3,4 millones de euros la instalación de más de 500 paneles en estaciones y paradas de Andalucía para informar en tiempo real de la llegada de los autobuses. La inversión no sólo abarca la colocación de paneles en marquesinas situadas en las ocho provincias andaluzas, sino que también tiene en cuenta los dispositivos necesarios para los nuevos intercambiadores como los de Loja (Granada), Beas de Segura (Jaén), Huéscar (Granada), Lebrija (Sevilla), Mojácar (Almería) y El Puerto de Santa María (Cádiz).

Según indica la Junta en una nota, la Consejería ha adjudicado a Sociedad Ibérica de Construcción Eléctricas S.A. este contrato, que está dividido en tres lotes. En primer lugar, contempla la instalación de 498 paneles en paradas y marquesinas de autobuses de las ocho provincias de Andalucía.

También se han incluido 12 paneles informativos para los intercambiadores de transportes construidos o en ejecución por la Junta de Andalucía en el último año.

Por último, se va a equipar las tres estaciones de autobuses de competencia autonómica: Plaza de Armas en Sevilla, Puerta Atlántico en Huelva y la estación de autobuses de Cádiz, donde se incorporarán paneles en el interior y el exterior, un 'videowall' y sistemas para lector de matrícula y barreras de paso de vehículos.

AGENTE

En paralelo a la instalación de los paneles, se desarrolla el agente de comunicaciones necesario para transmitir la información y el soporte a la implantación que garantice la correcta operación de la solución de información al usuario.

De esta forma, según indica la Junta, se ofrecerá al usuario información de calidad e incluso intermodal en tiempo real, es decir, información acerca del estado y disponibilidad de cada uno de los servicios de transporte público. El usuario podrá tomar la mejor de las alternativas disponibles en cada momento en función de sus necesidades.

El plazo estimado de duración de estas obras será de 12 meses, una vez se complete la tramitación y se formalicen los contratos.

Loja acoge una reunión de jefes de Policía Local de la provincia de Granada

C. MOLINA

Este pasado 15 de octubre la Jefatura de Loja ha acogido una reunión de la Asociación de Jefes y Directivos de Policía Local de Andalucía en Granada. El alcalde de Loja, Joaquín Camacho, ha estado presente en esta reunión en la que se ha contado con representantes de diferentes localidades de la provincia. En la cita se ha defendido la importancia de poner en valor la autoridad de este cuerpo, así como conseguir aunar fuerzas para reivindicar mejoras en su funcionamiento diario.

“La Policía Local realiza una inmensa labor para la coordinación con otros cuerpos, como la Guardia Civil, para la seguridad ciudadana”, ha comentado el regidor tras la reunión manifestando la importancia de la mejora de la actuación entre cuerpos y fuerzas de seguridad del Estado. En ese sentido, Camacho afirma que siempre se ha pedido una coordinación efectiva para “hacer frente a la delincuencia que tenemos en la ciudad”. El regidor da las gracias a la asociación por elegir Loja para esta reunión que cree respalda a la jefatura policial del municipio. “La Policía Local de Loja hace un trabajo profesional y cuentan con todo nuestro apoyo”, ha afirmado Camacho que cree que es fundamental contar “con una ciudad más segura que tenga respeto por las normas”. Para el primer edil, ese objetivo es más



Reunión que mantuvieron los jefes de la Policía Local en Loja. FOTO: C. M.

difícil en la actualidad por tener “un principio de autoridad total y absolutamente difuminado”.

En cuanto a la coordinación con la Guardia Civil, Camacho ha destacado que se les ha ofrecido incluso personal para “agilizar las investigaciones y hechos delictivos como plantación de marihuana, enganches ilegales y ocupaciones”. Que hay importantes retos sobre la mesa, es un hecho que no esconde

el regidor que insiste en mostrar todo el apoyo de la Policía Local a la labor del benemérito cuerpo. “Hay que mostrar un respaldo claro y nítido a los cuerpos y fuerzas de seguridad del Estado” ha enfatizado Camacho que también pide un refuerzo de Guardia Civil en Loja para que “los delincuentes vean que hay una actuación clara”.

Un aspecto que se ha tratado en la reunión con esta asociación po-

licial es la mejora de los procesos de selección de nuevos agentes. Camacho defiende que, sin perder autonomía local, esa selección dependa de la Junta de Andalucía y así se podría contar con una bolsa de agentes que den servicio con prontitud. “Se trata de mejorar el servicio y agilizar trámites”, ha comentado el primer edil que cree que así se evitarían plazos de policías en prácticas.

Por parte de la Asociación de Jefes y Directivos de la Policía Local de Andalucía en Granada, ha tomado la palabra, Antonio Joaquín Molina, inspector jefe de la Policía Local de Ogíjares, quien ha explicado que la reunión no solo consiste en hablar de seguridad y autoridad sino para la elección de una nueva directiva de la asociación. “La unión de todas las jefaturas hace que podamos conseguir importantes mejoras”, ha comentado Molina que entiende “hace falta más impulso y fuerza”. También insiste en que la “autoridad se debe de tener más en cuenta”.

El alcalde de Loja ha aprovechado para recordar como el Ayuntamiento ha invertido 170.000 euros en mejoras de su Policía Local. La mayoría de ese presupuesto ha sido destinado al servicio de videovigilancia dedicado a la seguridad vial y ciudadana. El sistema permite introducirse en el mundo de la Inteligencia Artificial para llegar a diferentes puntos de accesos de la ciudad. “En la actualidad la jefatura lojeña cuenta con 28 agentes que no pueden estar en cada esquina, por lo que este sistema facilita su labor”, ha destacado Camacho que cree que se abre así una página que dará muchas opciones para mejorar la seguridad del municipio.

Tu Navidad en las mejores MANOS

NAVIDAD'24



ABADES
Excelente decisión

TE ESPERAMOS EN NUESTROS ESTABLECIMIENTOS DE LOJA

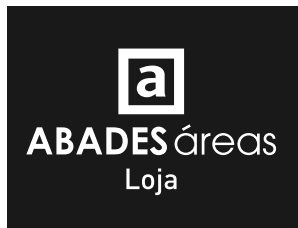

Menús desde **39€**
Iva incluido

Hotel Abades Loja cuenta con diferentes salones adaptados a cada necesidad para la celebración de cualquier evento. Sus amplias posibilidades y su oferta gastronómica, lo convierten en el lugar ideal para tu celebración de navidad.

www.abadeshoteles.com
www.abadesareas.com
T 958 32 72 00



Menús desde **45€**
Iva incluido

Ven a Hotel El Mirador **** y vive momentos admirables esta navidad. Sus instalaciones cuentan con infinitas posibilidades: salones interiores de diferentes capacidades y espacios exteriores con vistas espectaculares. **Además, podrás disfrutar de NUESTRA DISCOTECA.**

Infórmate de la selección de menús para esta navidad y disfruta de todo lo que puede ofrecerte este espacio único en Loja.

www.abadeshoteles.com
T 958 46 09 70



Menús desde **39€**
Iva incluido

Esta navidad sigue disfrutando del universo Q, especialmente creado para que vivas experiencias con calidad.

Conoce nuestra oferta gastronómica, diseñada para disfrutar de una celebración navideña inolvidable junto a los tuyos.



www.abqrestaurantes.com
T 958 32 31 82



El alcalde y la concejala de Bienestar Social, en la presentación de la Escuela de Familias en la plaza de la Victoria. FOTO: A. MATAS

Bienestar Social pone en marcha una nueva edición de la Escuela de Familias

Pretende ayudar a los padres y madres de niños y adolescentes en su crianza. Hasta febrero se va a realizarán ocho sesiones

ALBERTO A. MATAS

La Escuela de Familias de Loja comenzó el pasado 14 de octubre. Se trata de un servicio del Área de Bienestar Social, junto a la empresa Art Diversia, que trata de ayudar a los padres y madres en la crianza de niños y adolescentes, y a orientarles sobre cualquier tema relacionado con su educación.

Hasta febrero se han programado ocho sesiones que se celebrarán quincenalmente, de 16 a 17:30 horas, en la sede de Servicio Sociales. Las plazas están limitadas a 20 personas. Las inscripciones deben formalizarse

en Servicios Sociales o llamando al 958 32 55 21. Habrá servicio de ludoteca.

En la presentación de esta escuela, la concejala de Bienestar Social, Paloma Gallego, destacó la “gran aceptación” que tiene siempre esta iniciativa, “una herramienta muy importante que el Ayuntamiento de Loja ofrece a las familias para cuando se complica la crianza de los hijos se tengan las pautas necesarias para solventar los conflictos”.

Las sesiones son impartidas por dos psicólogas de Grupo Neurohábilis, Laura Rodríguez y Raquel Yébenes. Para esta última, se trata de un recurso “muy importante que cuida la

salud mental y emocional de la infancia y la adolescencia y promueve un espacio donde obtener apoyo en algo tan complejo como criar a un hijo”.

Su compañera Laura informó que, en las primeras sesiones se habla del desafío de la crianza y los vínculos y conexiones emocionales de la infancia; la del 11 de noviembre versará sobre las necesidades de la adolescencia y de la conexión parental, y el 25, sobre la autorregulación parental. El 16 de diciembre abordará la comunicación con los adolescentes, el 14 de enero, las adicciones de la adolescencia y, el 27, al acoso y abuso escolar.

@ADMINISTRATE

Aprender a utilizar aplicaciones te dará control sobre tus tareas y tiempo.

INSCRIPCIONES HASTA EL DÍA 25 DE OCTUBRE EN:

- SERVICIOS SOCIALES COMUNITARIOS
- ESPACIO JOVEN
- 25 CAÑOS

AYUNTAMIENTO DE LOJA



Cartel con el que se anuncia el programa @administrate. FOTO: CORTO

Siete cursos formarán al usuario para superar la brecha digital

Dentro del servicio ‘Administrate’ aprenderán a utilizar aplicaciones electrónicas para gestionar

C. MOLINA

La Junta de Andalucía, dentro de la línea N4 de subvenciones, dirigidas a entidades locales andaluzas para la realización de proyectos piloto e innovación en servicios sociales comunitarios, con cargo a los Fondos Europeos, concedió al Ayuntamiento de Loja una ayuda económica para mermar la brecha digital en su población. Con la colaboración de los programas Eracis Plus, Plan de Desarrollo Gitano e Inmigrantes, desde el Área de Bienestar Social se ha puesto en marcha el servicio ‘Administrate’, que facilitará formación sobre administración electrónica a la ciudadanía en general.

Del 31 de octubre al 12 de diciembre, el programa pone en liza siete charlas de una hora y media sobre las siguientes temáticas: Correo electrónico, certificado digital, uso del SAE y SEPE, aplicación Ipasen, cita médica y Clicsalud +, Seguridad Social

y Hacienda y libro y sugerencias reclamaciones y se impartirán en el Espacio Joven, 25 Caños y Servicios Sociales.

Paloma Gallego, concejala de Bienestar Social, destacó que el programa facilitará el uso de aplicaciones y enseñará al control de tareas y ahorro de tiempo. “Hay personas que tienen dificultades para el acceso a medios electrónicos”, admitió la edil que opina que desde la administración se les debe de ayudar a adquirir ese conocimiento.

Gallego animó a la participación y recordó que cada inscrito debe de llevarse su propio medio electrónico, ya sea un ordenador portátil o su propio teléfono móvil. También informó que los cursos cuentan con el trabajo de un informático y un auxiliar administrativo para su desarrollo.

El alcalde Joaquín Camacho destacó que “hay una parte de la sociedad que no cuenta con estos medios”, de ahí la necesidad de adherirse a estos programas para reducir la brecha digital.

Una decena de mujeres rurales participa en un taller de macramé de la FEMUR

La Federación Española de la Mujer Rural (FEMUR) prosigue con sus cursos de la formación plurirregional, cuyo objetivo es facilitar la formación a las mujeres que viven en el medio rural de toda España. Subvencionados por el Ministerio de Agricultura, Alimentación y Medio Ambiente y el Fondo Social Europeo, la iniciativa llegó a Loja, dentro de la modalidad ‘Manipulación, transformación y comercialización de productos vinculados a empresas del medio rural’. El Centro de Información de la Mujer gestiona este

programa que se concedió a la Asociación de Mujeres Rurales del municipio.

El programa, que se imparte el Casino, consta de un taller de macramé, técnica de crear tejidos usando nudos decorativos. La acción formativa consta de 30 horas y como mínimo tienen que participar 10 alumnas menores de 65 años. Estas formaciones, además, se imparten en las localidades donde residen mujeres rurales.

La delegada de Asuntos Sociales, Matilde Ortiz, acompañada del alcalde, Joaquín Camacho, y el edil de Igualdad,

Antonio Gómez, visitó el desarrollo de este programa. Ésta valoró muy positivamente el trabajo del consistorio lojeño para ser destinatario de este tipo de formación. “Estoy doblemente contenta por conseguirse esta formación y porque se desarrolle en el Casino”, admitió la delegada que opinó que es importante fomentar la labor de estas asociaciones.

Camacho cree que hay que fomentar la participación ciudadana por lo que valora “positivamente” contar con el mayor número de acciones formativas. / C. M.



Algunas de las alumnas que participan en el taller de macramé. FOTO: C. M.

DESDE LA ALCALDÍA

Un modelo de ciudad definido y en ejecución

F. JOAQUÍN CAMACHO BORREGO
ALCALDE DE LOJA

Queridos vecinos:

Un responsable público, si pretende ayudar a solucionar problemas, debe reconocer la realidad que vivimos. Esto implica, no solo alabar lo que está bien, sino también reconocer lo que está mal y necesita solución. Esa es la actitud que tiene nuestro equipo de gobierno. En todo momento procuramos analizar la realidad de Loja, para, desde el trabajo constante, buscar las mejores medidas que, dentro de nuestras competencias, pueden ayudar al desarrollo de la ciudad. Recientemente hemos aprobado de forma definitiva el presupuesto de este ejercicio, el cual ha tenido que ser adaptado a las condiciones que nos pone el Ministerio de Hacienda, el cual nos ha obligado a recortar más de 2,5 millones de euros. Además, tal y como expliqué en el pleno, la nueva interventora ha encontrado errores que había cometido la anterior en la aprobación inicial. Ello nos ha hecho que, para su aprobación definitiva, hayamos

aprovechado y corregido esos defectos. Aún así, el Presupuesto mantiene intactos nuestros compromisos con el avance de Loja, tanto desde el punto de vista de las ayudas a los colectivos, como con la mejora de los servicios públicos y las inversiones de futuro.

El presupuesto es la herramienta que manifiesta con claridad el modelo de ciudad que queremos, por ello es tan importante que cuente con la aportación de todos. No es solo un presupuesto del grupo de gobierno, sino que es de toda la ciudad, por lo que las propuestas de los grupos de la oposición también pueden enriquecerlo. No obstante, nuevamente nos encontramos con una oposición centrada en criticarlo todo, en atacar en lo personal e incluso en crispar la vida pública de nuestro ayuntamiento (solo hay que ver un pleno para ver esa actitud poco edificante), pero que no ha hecho ninguna propuesta en positivo para el presupuesto de este ejercicio. Los problemas que tenemos, que

nunca hemos negado, sino que trabajamos para contribuir a solucionarlos, no se arreglan con críticas constantes, al lado de cada crítica debería haber una propuesta, si de verdad pretenden mejorar Loja. Pero en realidad lo que buscan es criticar todo lo que se hace. En lugar de centrarse en un debate de ideas y propuestas diversas (cada uno desde su perspectiva política y social) lo único que hacen es centrarse en hablar de los concejales del grupo de gobierno, incluso faltando el respeto a los 13 concejales del grupo popular, insinuando que faltarán a su dignidad. Nunca aceptaré que se falte el respeto a nadie y tampoco a los concejales de este equipo de gobierno que, con todos nuestros fallos y errores, trabajamos a diario, tal y como nos encomendaron nuestros vecinos el pasado año, para mejorar nuestra ciudad. Y a las pruebas me remito.

Loja está teniendo la mayor inversión en proyectos que ya se están ejecutando de las últimas décadas. Estamos aprove-

chando los fondos europeos, conseguidos gracias a un trabajo "de hormiguita" que no se ve en los focos mediáticos, pero que ha conseguido que nuestra ciudad sea la que más dinero por habitante ha conseguido de estos fondos europeos pospandemia. Ya no hablamos de proyectos ni de promesas, hablamos de realidades: Calle Real, campo de fútbol Nuevo San Francisco, mejora del Mercado Municipal de Abastos, mejora y accesibilidad del edificio de turismo, obras de accesibilidad de la zona del Taxi, carretera de Ventorros de San José, pantallas antirruído en Cuesta la Palma, alumbrado en calles de Fuente Camacho, la mejora del Palacio de Narváez... todas estas actuaciones son realidades que se han ejecutado en el primer año de legislatura. El que dice que no se está haciendo nada, realmente no dice la verdad.

Además estamos avanzando, ya con dinero y presupuesto concreto, en hacer una Loja más sostenible y más habitable, con actuaciones concretas que ya son una realidad como el Parque Fluvial, una actuación que está recuperando para Loja la orilla del Río Genil, el cual estaba abandonado y descuidado y que ahora, con esta actuación, será una gran zona de esparcimiento para los lojeños. Igualmente hemos conseguido una subvención de fondos europeos de más de 2,2 millones de euros para la recuperación de la Muralla Norte de la Alcazaba y la puesta en valor del Patio de Armas. Esta actuación será una realidad antes de finalizar el año 2026.

Antes de final de año habremos adquirido para el ayuntamiento la antigua amuebladora, para ubicar allí la nueva Biblioteca Municipal, con salas de estudio adaptadas a las necesidades de nuestros jóvenes. También vamos a adquirir el edificio de los Pacíficos, en la Plaza Arriba, para ubicar un edificio de desarrollo, que sirva de sede de autónomos y pequeños empresarios. De esta forma colaboramos a apoyar la economía local y dinamizamos el centro histórico de Loja.

También vamos a adquirir un terreno en la zona del Caminillo, justo debajo de la residen-

cia Sierra de Loja, con el fin de hacer un proyecto y construir el futuro Centro de Entrenamiento de Gimnasia.

La movilidad es uno de los problemas más acuciantes que tenemos en Loja, por ello, estamos trabajando en un proyecto de futuro que cambie esta realidad. Más zonas de aparcamiento que añadir a las que ya hemos creado en Calle Espinosa, Calle Monsalvez del Barrio Alto o la zona de Bonilla. Concretamente vamos a acondicionar más aparcamientos en la zona de los Ángeles.

Y todo esto sin olvidar los servicios públicos. Tenemos la mayor cantidad de dinero para ayuda a domicilio, lo que implica una apuesta clara por nuestros mayores y su cuidado. El nuevo Centro de Salud Mental será una realidad antes de final de año, y el próximo año construiremos, gracias a una subvención de la Junta de Andalucía, un Centro de Día de personas Mayores, que permita duplicar la capacidad de 20 a 40 mayores atendidos, como respiro a su propia familia y cuidadores. La juventud es una prioridad, tanto es así que, ya es una realidad el edificio de participación juvenil, en el antiguo ambulatorio, un centro que estamos acondicionando y equipando para dar un nuevo servicio, que hasta ahora no existía en Loja para los adolescentes de 12 a 17 años, los cuales ahora no tienen donde ir un fin de semana y con este Centro que está construyendo el ayuntamiento tendrán una oferta saludable. Cultura, deportes, turismo... siguen siendo apuestas claras en las actuaciones de este equipo de gobierno.

Como ven, con todos nuestros fallos y errores, el ser equipo de gobierno está centrado en mejorar y gestionar nuestra Loja. Lejos de lo que pretende trasladar la oposición, la cual si está centrada en rifirrafes políticos, en dimes y diretes, y no en lo verdaderamente importante. En este equipo de gobierno hay un modelo de ciudad, dispuesto a sumar lo que aporten todos los grupos. Enfrente, en la oposición solo hay crítica y ataques y ningún modelo definido. Sigamos actuando por Loja, no nos van a despistar de lo importante.

LA FOTO



Día del Pilar

La Iglesia de la Encarnación acogió el pasado 12 de octubre el acto principal de celebración del Día de la Guardia Civil en Loja. La imagen de la Virgen del Pilar presidió la Santa Misa en honor de la patrona del benemérito cuerpo con la presencia de oficiales, suboficiales, cabos y guardias civiles, además de un representante de la Policía Local, miembros del equipo de gobierno y la corporación municipal, con representantes de los tres grupos políticos.

DESDE LAS NUBES José Manuel Aguilera. Cabin Crew. @Jose.aguilera95



La Selva Negra: Gengenbach

¡Hola, viajeros! Hoy os invito a Gengenbach, un encantador pueblo en Baden-Wurtemberg, Alemania, conocido por su arquitectura medieval y su entorno natural. Su casco antiguo, lleno de casas de entramado de madera, calles empedradas y plazas pintorescas, ofrece un ambiente que parece sacado de un cuento.

Uno de sus principales atractivos es el ayuntamiento, que durante la Navidad se convierte en el "Calendario de Adviento más grande del mundo", atrayendo a miles de visitantes. Cada ventana

del edificio representa un día de Adviento, convirtiendo el centro en un espectáculo único.

Rodeado de colinas y viñedos, Gengenbach también es un lugar ideal para los amantes de la naturaleza. Ofrece rutas de senderismo y ciclismo con vistas a la Selva Negra y al valle del río Rin.

Con su atmósfera acogedora y tradiciones bien preservadas, Gengenbach es un destino perfecto para quienes buscan tranquilidad, cultura y naturaleza en un solo lugar.

Opinión Política



PP
GRUPO MUNICIPAL POPULAR

ÉRICA RODRÍGUEZ
CONCEJALA DEL PP

Loja es, y siempre será, un proyecto compartido

Como concejal de Hacienda, Gobernación y Recursos Humanos, mi compromiso es claro: trabajar y trabajar cada día para mejorar la calidad de los servicios públicos y fortalecer la confianza de los ciudadanos en nuestra gestión. Entendemos que las decisiones que tomamos hoy no solo impactan en el presente, sino que también sientan las bases de un futuro para Loja.

Lamentablemente, no todos comparten esta visión de construcción y progreso. El principal grupo de la oposición ha optado por una crítica negativa, sin aportar ideas ni soluciones que beneficien a la ciudadanía. La responsabilidad de quienes representamos a nuestros vecinos debe ser siempre la de contribuir y sumar, no restar.

Estamos atravesando uno de los momentos claves para nuestro municipio con grandes proyectos para su desarrollo. Desde el equipo de gobierno del Partido Popular estamos destinando esfuerzos y recursos económicos en obras que están transformando Loja. La reforma integral del Mercado Municipal, que estará lista para final de año, junto con la reforma del Ayuntamiento de Loja, es un claro ejemplo de nuestra apuesta por revitalizar el Casco Histórico.

Además el presupuesto 2024, aprobado definitivamente, cuenta con inversiones como la compra de La Amuebladora, para albergar una biblioteca municipal a la altura del gran municipio que somos y que junto con la adquisición del edificio de Los Pacíficos, para transformarlo en un espacio de trabajo en pleno centro, no solo modernizan nuestras infraestructuras, sino que promueven la cultura y el desarrollo de nuestra Loja, sin olvidarnos de la continuación del Parque Fluvial, que ya se ha convertido en símbolo de nuestra Ciudad. Estas son, sin duda, grandes inversiones que demuestran nuestro compromiso y que nadie puede negar.

Pero el impulso no se detiene ahí. También es fundamental reconocer el papel crucial que juegan nuestras asociaciones, clubes deportivos y hermandades. Desde el equipo de gobierno, estamos destinando recursos económicos, a través de subvenciones contempladas en el presupuesto 2024, para fomentar y apoyar las actividades de nuestros vecinos, asegurando que cada iniciativa, ya sea deportiva, cultural o social, tenga el respaldo necesario. Es esencial trabajar de la mano para construir un tejido social sólido y dinámico.

Un claro ejemplo de trabajo conjunto es la XV Real Feria del Ganado que hemos podido disfrutar este pasado fin de semana. El Ayuntamiento de Loja, con la colaboración de la Asociación Raza Ovina Lojeña, Junta de Andalucía y Diputación de Granada han organizado un año más esta feria, repleta de propuestas y con una programación muy variada. No podemos olvidar nuestras raíces y si de algo podemos presumir es de nuestra ganadería y agricultura. Desde aquí dar la enhorabuena a mi compañera y concejala de Medio Ambiente, Agricultura y Pesca, Teresa Delgado, y al presidente de la Asociación de la Raza Ovina Lojeña, Juan Antonio Moreno, por la organización e ilusión que hacen que esta XV edición de la feria haya sido un éxito rotundo.

Y, por supuesto, no olvidarnos de la 18 edición de la Feria de la Tapa, evento organizado por la ALCI en colaboración con nuestro Ayuntamiento y que un año más vemos su impacto positivo en la economía. Una forma de disfrutar y apoyar a nuestros bares y restaurantes.

Estas actividades son apuestas sociales por nuestra gente y por el fortalecimiento de nuestra economía local. Todo esto hace a Loja más fuerte y demuestra que nuestro compromiso va más allá de grandes obras: está en cada detalle que mejora la vida de nuestros vecinos y dinamiza nuestro municipio.



PSOE
GRUPO MUNICIPAL SOCIALISTA

ANTONIO GARCÍA
PORTAVOZ DEL PSOE

Loja sigue necesitando un cambio

Noviembre aparece en el calendario y el nuevo año, el 2025 empieza a vislumbrarse en el horizonte. Aunque a este año le quedan momentos por vivir, las personas responsables de la gestión municipal deberían estar trabajando para que este 2025 sea positivo para nuestra ciudad y no ocurra como en este 2024, en el que los presupuestos se han aprobado tarde lastrando la vida de Loja.

Durante este 2024, han sido numerosas las ocasiones en las que hemos preguntado por los presupuestos siendo las respuestas poco claras, y mostrando el equipo de gobierno ninguna voluntad en que nuestro grupo municipal pudiese colaborar.

Aun así, no vamos a cejar en nuestra idea de trabajar por y para LOJA. Por esta razón recientemente hemos presentado una serie de propuestas para que el equipo de gobierno valore y, si lo estima oportuno, incluya las partidas presupuestarias para poder llevarlas a cabo y mejorar así nuestra ciudad y la de nuestras pedanías.

Loja sufre un claro problema de tráfico. Raro es el día en el que no se producen atascos y debemos buscar solución a este problema. Además de nuestra orografía tan compleja la acumulación de instalaciones en el Barrio San Francisco son dos elementos clave en este problema. Entendemos que un tercer puente que dé salida al barrio San Francisco hacia la zona del Mesón de Arroyo aliviaría considerablemente el tráfico en Loja. Esto, junto a un nuevo vial que saliese de la rotonda del Man-

“Recientemente hemos presentado una serie de propuestas para que el equipo de gobierno valore y, si lo estima oportuno, incluya las partidas presupuestarias para poder llevarlas a cabo y mejorar así nuestra ciudad y las pedanías”

zanil podrían ser dos soluciones para nuestra ciudad. Soluciones complejas, pero para las que hay que empezar a dar pasos, para que más pronto que tarde sean una realidad.

También debemos mirar por nuestro pequeño comercio, dan vida a nuestra ciudad y viven un momento complicado. Establecer bonificaciones fiscales en el IBI y reducción de las tasas de basura y agua ayudarían a nuestros comerciantes permitiéndoles llegar a final de mes más desahogados.

Loja debe ser una ciudad inclusiva y pionera. Por ello planteamos la creación de pisos tutelados para que las personas con discapacidad puedan vivir en ellos, sintiéndose independientes y dando un paso real en su integración. Se podrían crear dichos pisos en el centro histórico dando vida a esta parte de Loja que necesita medidas que la revitalicen.

Y no podemos olvidarnos de los anejos, por ellos proponemos el estudio y creación si hay demanda de escuelas de verano en nuestras pedanías que permitan la conciliación laboral y familiar en los meses estivales. También entendemos justa una reivindicación de Ventorros de San José, una piscina que permita a los vecinos y vecinas tener un lugar donde disfrutar del verano.

En definitiva, medidas que son positivas para Loja y que defenderemos en el momento de la elaboración de los presupuestos. Medidas que se unirán a la acción de oposición que venimos realizando y con la que continuaremos, denunciando todo lo que el alcalde y su equipo de gobierno no efectúa bien. Porque aunque a algunos le moleste, señalar la mala actuación, también es positivo para LOJA.



VOX
GRUPO MUNICIPAL VOX

JESÚS LOBATO
PORTAVOZ DE VOX

Contra el fatalismo

Cuando hablo con la gente, noto el desaliento que les invade a causa de la degeneración política que azota a España a todos los niveles, desde la Moncloa hasta los ayuntamientos. La gran mayoría ha inclinado la cabeza y mira a otro lado, acostumbrados ya a la corrupción y la mentira de quien gobierna la nación, o al nepotismo y el derroche de los ayuntamientos. Ya han aceptado que presuntamente el hermano del "1" se lo lleve crudo, que a un ministro se le paguen las prostitutas, que un alcalde coloque a familias enteras en el ayuntamiento, o que cualquier carroñero de lo público siga viviendo a manos llenas a costa de nuestro sufrimiento.

A todo nos acostumbramos, pero no por ello esas acciones dejan de ser deplorables. Recuerdo los primeros degollados en Francia a manos de islamistas; todos nos llevamos las manos a la cabeza. Recuerdo los primeros días de la guerra de Ucrania. Ya nos hemos acostumbrado... Nadie se asombra de que le corten el cuello a un policía en Bruselas o de que se bombardee un hospital en Kiev. Eso pasa también con la degeneración política, la corrupción y el nepotismo que nos rodea.

La mayoría ha inclinado la cabeza de forma servil y es incapaz de sublevarse contra la degeneración de nuestros políticos. Se han rendido al FATALISMO, solo preocupados de recibir su ayuda pública o de tener lo suficiente para ir al bar a tomar una cerveza.

La frustración ante la degradación política es comprensible. Pero el libro de la historia nos enseña que lo único constante es el cambio. Lo impensable puede convertirse en realidad y lo que hoy parece imposible, mañana puede ser una nueva realidad.

¿Acaso podía imaginar Chris Gueffroy, a quien la desesperación convirtió en el último asesinado al intentar escapar de la barbarie comunista de Berlín Oriental en febrero de 1989, que el Muro del que pretendía escapar caería de un día para otro, tan solo 10 meses después?

El fatalismo es una sentencia de muerte. Si no hacemos nada para cambiar las cosas, si no encendemos y avivamos la llama, el desaliento nos engullirá a todos.

No podemos garantizar que durante nuestra vida veamos materializados los cambios radicales que anhelamos. Pero, ¿acaso esta incertidumbre debe detenernos? Al contrario, debemos comprender que las transformaciones por las que luchamos son tan profundas que desafían el orden establecido. Son revoluciones que requieren tiempo y esfuerzo. Es hora de asumir que el cambio no es una cuestión de hoy para mañana, pero ¿si no encendemos nosotros la llama, quién lo hará?

A lo largo de la historia, hemos sido testigos de cómo los cambios más radicales no son fruto de la casualidad, sino de un complejo tejido de factores sociales, económicos y políticos. Las revoluciones, por espectaculares que parezcan, se produjeron porque alguien encendió una llama y muchos se preocuparon porque no se apagara y por avivarla.

Hoy esas llamas que alguien encendió, por ejemplo, en Francia, Austria, Hungría, Italia..., se han convertido en auténticos faros que nos indican la ruta a seguir si queremos impedir el naufragio de nuestras naciones...

Es por ello por lo que hay que rebelarse contra el fatalismo. Es necesario un nuevo comienzo, una ruptura radical con los paradigmas que nos han llevado a esta encrucijada. Aquello que aún podemos rescatar depende de la existencia de personas que, como tú, pueden encarnar el cambio. Personas que, frente a la demagogia, el materialismo, la corrupción y la degeneración que han esclavizado a nuestros pueblos y van a condenar a nuestros hijos y nietos, nos motiven y nos ayuden a reconstruir, desde las ruinas, aquello que han destruido.



Economía fácil

Francisco Ureña. Asesor contable y fiscal.

Recuperar el IVA de los morosos

El impago de facturas es un desafío común para los autónomos y pymes, ya que afecta a su tesorería y a la viabilidad del negocio. Recuperar el IVA de estas facturas es posible, pero requiere conocer ciertos procedimientos y requisitos. Aquí te explicamos cómo hacerlo de manera concisa.

¿Cuáles son los requisitos para Recuperar el IVA por parte de una PYME?

El primer requisito establece que deben haber transcurrido al menos 6 meses desde que se produjo el impago. Este período se justifica, en la necesidad de que el deudor tenga la oportunidad de regularizar su situación. La norma busca evitar que se realicen reclamaciones precipitadas antes de que exista una certeza sobre el incumplimiento de la obligación de pago.

El segundo requisito es que el impago debe estar debidamente registrado en la contabilidad, que deberá estar al día y reflejar fielmente la actividad económica.

El tercer requisito es la cantidad que nos deban. Si la factura está dirigida a otro empresario, no hay límites de importes. Sin embargo, en el caso de que la factura sea para un consumidor final, la base imponible debe ser de al menos 50 euros para poder reclamar el IVA.

El cuarto requisito consiste en que la reclamación del impago al moroso se realice a través de los canales formales correspondientes siendo estos, la reclamación judicial, el requerimiento notarial o el envío de un burofax.

¿Cuándo no se puede recuperar el IVA?

En los casos en los que la deuda está garanti-

zada, o que cuenten con aval bancario o esté cubierto por un seguro de crédito o caución, o entre personas o entidades vinculadas.

¿Cuál es el procedimiento para recuperar el IVA?

Hay que emitir una factura rectificativa dentro de los seis meses siguientes, una vez que se considere que la factura es incobrable.

Esta factura rectificativa debe emitirse con una serie exclusiva, se debe de enviar al cliente y contabilizarse.

Así mismo, en el plazo de un mes desde su emisión debe comunicarse a la Agencia Tributaria por vía telemática la solicitud de recuperación del IVA, aportando copia de la factura rectificativa, la reclamación judicial, el requerimiento notarial o el burofax.

La recuperación del IVA de facturas impagadas es un proceso que requiere atención a los detalles y un conocimiento sólido de los procedimientos legales. Para un autónomo, estar informado sobre estos requisitos y plazos es fundamental para poder actuar de manera oportuna y proteger su negocio de los efectos negativos de la morosidad.

"La recuperación del IVA de facturas impagadas es un proceso que requiere atención a los detalles y un conocimiento sólido de los procedimientos legales"



Conectados

Alejandro Peinado

Metaphor: ReFantazio

Más de un millón de unidades consiguió vender el nuevo título de Atlus en tan solo su primera semana, nuevo récord de la compañía para su última promesa, que busca conseguir el mismo calado popular que su famoso Persona 5.

Pero ahí no es donde acaban las similitudes. Desarrollado por los mismos creadores (Katsura Hashino, Shigenori Soejima, Shoji Meguro) y lanzado el pasado 11 de octubre para todas las plataformas, Metaphor: ReFantazio funciona bajo el mismo motor que P5, con el que comparte algunos modelos y animaciones, a diferencia de sus otros trabajos actuales como Shin Megami Tensei V, desarrollado en Unreal Engine. Ambos buscan hacer una crítica social a través de su ficción, y ambos caen en los mismos problemas: caracterizaciones hiperbólicas, guion simplista y una división que no va más allá de la clásica lucha entre dos bandos, los malos y los buenos.

Estos problemas ya eran habituales en pasadas obras de la compañía, pero su conjunto no desestima los grandes aciertos. El más evidente de todos es el apartado artístico, donde una vez más nos vuelven a dejar boquiabiertos con un agradable cel-shading (aunque con acabados 3D un tan-

to pobres y problemas graves de anti-aliasing) y, especialmente, unos menús e interfaces de usuario llamativos y muy coloridos, fáciles de entrar por los ojos y principal motivo de la gran aceptación popular de la compañía. Otro acierto ha sido el del sistema de combate, que opta por recuperar el sistema por turnos "press-turn" de los Shin Megami Tensei modernos, a la vez que vuelve el juego en un simple pero efectivo hack and slash para los enemigos de nivel inferior al grupo, ahorrando tiempo de combate a la vez que mantiene la progresión de niveles, junto a un sistema de trabajos o jobs a lo Dragon Quest o Final Fantasy. Teniendo en cuenta el gran número de mazmorras y el buen ritmo jugable que presenta, los apartados artísticos, sonoros y jugables son sin duda sus puntos fuertes.

Como puntos intermedios se podrían mencionar los personajes (demasiado simples y similares a los ya vistos en Persona 5) y un sistema de exploración del mundo basado en navegar por menús y seleccionar destinos (a diferencia de tener un mundo más explorable como fue el caso de SMT V). Pese a todo, estamos ante uno de los grandes RPGs del año y un título indispensable para los amantes del género.



Salud mental. Reflexiones hacia un nuevo enfoque

Eva Martínez Conde. Médico. Socia de Nueva Psiquiatría y de Agrafem
evamartico@gmail.com

Jim Van Os, el psiquiatra holandés que quiere revolucionar la salud mental

Su propuesta pasa por un abordaje centrado en la persona, no en la enfermedad

Van Os, miembro de la Real Academia Holandesa de la Ciencia, se ha convertido en uno de los grandes críticos de la psiquiatría ortodoxa y predominante. Su perspectiva cuestiona el actual enfoque biológico que crea etiquetas estigmatizadoras y se olvida de enseñar al afectado a reinventar su vida y a aprender a convivir con su situación. Lo que funciona es la atención que proporciona esperanza y en la que se trabaja para conseguir objetivos vitales.

Pero los actuales servicios de psiquiatría no conectan con este propósito: están más preocupados por tratar los síntomas que por ayudar a las personas a participar en la sociedad, a reconstruir su proyecto vital y a conseguir los objetivos que den sentido a su vida. En este artículo transcribo muchas de sus palabras en una entrevista que tuvo lugar en Madrid.

En psiquiatría las terapias de-

berían ser a largo plazo, porque se trata de mejorar la resiliencia, capacidad de afrontar situaciones complicadas, de forma que la gente pueda manejar su vida a pesar de sus dificultades y vulnerabilidades. En países como Japón o Corea del Sur tratan de buscar palabras que no comuniquen enfermedad ni mal pronóstico, hablando de vulnerabilidad, y plasticidad: posibilidad de cambiar.

Es muy importante ayudar a la gente a que autogestione sus problemas, que tome decisiones, también sobre su medicación, y que experimente. Y, más importante todavía, que en este proceso y en los contactos terapéuticos predomine la empatía, la escucha activa, el tomarse su tiempo, que el paciente sienta que es valioso y que interesa realmente al profesional que lo atiende. Para conseguir todo esto, hay que cambiar la actitud de muchos psiquiatras, acostumbrados,

la gran mayoría, a tratar los síntomas en lugar de conectar con la persona.

Hay quien piensa que este tratamiento cercano y personalizado no es viable porque sale caro. Pero lo que sale realmente costoso, además del prejuicio personal, es tener afectados que no salen adelante, que no trabajan y que son dependientes. Y sin entrar en el gasto de una medicación carísima y de por vida (ya entraremos en este debate otro día) Muchos de ellos acaban discapacitados y con una paguilla mensual.

Jim Van Os se refiere a los trastornos mentales como procesos mentales y fisiológicos que todos tenemos. Lo que ocurre en algunas personas es que les afectan en demasía produciendo un solapamiento importante en su funcionalidad. Está promoviendo una reforma gradual de los sistemas de salud mental a través de distintos proyectos piloto en los que intenta renovar el tratamiento de la psicosis y de la depresión a partir de un enfoque centrado en el paciente como ser humano.

Desde aquí, nuestro agradecimiento, nuestro ánimo y nuestro apoyo para conseguirlo.



Consejos con estilo

Beatriz Muñoz.
Asesora de imagen, personal shopper y escapatista

7 Tips para comprar moda en Black Friday

El Black Friday se ha convertido en una de las fechas más esperadas por los amantes de la moda. Con descuentos irresistibles y una amplia variedad de opciones, es el momento perfecto para renovar tu guardarropa. Sin embargo, para aprovechar al máximo esta jornada de compras, aquí te dejamos siete consejos que te ayudarán a hacer compras inteligentes y satisfactorias.

1. Planifica con anticipación: Antes de que llegue el Black Friday, haz una lista de las prendas que realmente necesitas. Esto te ayudará a evitar compras impulsivas y a centrarte en lo que realmente quieres.

2. Investiga precios: Compara precios en diferentes tiendas antes del evento. Muchas marcas ofrecen descuentos previos al Black Friday, así que asegúrate de conocer el precio original para identificar verdaderas ofertas.

3. Suscríbete a newsletters: Muchas tiendas envían ofertas exclusivas a sus suscriptores. Al registrarte en las newsletters, podrás acceder a descuentos adicionales y ser el primero en

enterarte de las promociones.

4. Sigue a tus marcas favoritas en Redes Sociales: Las marcas suelen anunciar sus ofertas especiales en plataformas como Instagram y Facebook. Mantente al tanto de sus publicaciones para no perderte ninguna oportunidad.

5. Establece un presupuesto: Es fácil dejarse llevar por las ofertas, así que establece un presupuesto claro antes de comenzar a comprar. Esto te ayudará a mantener el control de tus gastos y a evitar arrepentimientos.

6. Aprovecha las compras en línea: Si prefieres evitar las multitudes, considera hacer tus compras en línea. Muchas tiendas ofrecen envíos gratuitos y devoluciones fáciles, lo que te permite probar las prendas en casa.

7. No olvides la calidad: Aunque el precio es importante, no sacrifiques la calidad por un descuento. Busca prendas que sean duraderas y que se ajusten a tu estilo personal. A veces, invertir un poco más en una prenda de calidad puede ser más beneficioso a largo plazo.

OPINIÓN



Universo Loja

Manuel Muñoz Sánchez y Jesús Muñoz Sánchez

Un Lince para viajar al espacio

El mes de octubre de 2024, en el mundo de la astronáutica, será recordado por dos días clave. El 13 de octubre, SpaceX logró recuperar el Super Heavy B12 en la misión de prueba IFT-5 (Integrated Flight Test 5). Esto supone un avance enorme en la vuelta del ser humano hacia la Luna y en su primera visita a Marte. Os recomendamos ver el lanzamiento, pero, sobre todo la recuperación del Booster suavemente atrapado por los "brazos" de Mechazilla. El mayor cohete de la historia está muy cerca de ser completamente operativo. Todo ello promovido por una empresa privada. Sin embargo, a nuestro modo de ver, la presentación BEYOND_2024 ofrecida por la empresa española de cohetes, PLD Space, el pasado 7 de octubre dejó una perla que no debe pasar desapercibida.

Ya hemos hablado de ello, pero para ponerlo en contexto, PLD Space (Payload Aerospace S.L.) es una empresa española perteneciente al sector aeroespacial. Fue fundada en 2011 por Raúl Torres y Raúl Verdú. Con sede en Elche (Alicante) y con instalaciones técnicas en Teruel, Huelva y Guayana Francesa; cuenta ya con más de 190 personas y sigue creciendo. Su objeti-

vo, es seguir la senda de SpaceX y lograr un programa de lanzadores reutilizables que permitan el acceso al espacio exterior a un coste muy reducido y con una cadencia dinámica. Y este objetivo ya empieza a materializarse con hechos, ya que el 7 de octubre de 2023, PLD Space hizo historia tras completar con éxito el lanzamiento de un primer cohete europeo privado, Miura 1.

Pues bien, el pasado 7 de octubre (solo un año después del lanzamiento de Miura 1), PLD Space realizó el evento BEYOND_2024 donde hizo un repaso de lo que han hecho, de lo que están haciendo y de lo que quieren hacer. A corto plazo, el objetivo de la compañía es el Miura 5. Un lanzador que será capaz de poner 1040 kg en órbita baja o 540 kg en una órbita polar heliosíncrona. Un enorme cohete de dos etapas, más de 35 metros de longitud y 2 metros de diámetro. Con una curiosa característica ya que será fabricado en aluminio. Equipado con cinco motores TREPEL-C, totalmente desarrollados y fabricados por PLD Space. Y ojo porque aseguran poder fabricar 60 unidades de este motor al año. Se planeta un primer vuelo del Miura 5 ha-



Capsula del programa Lince (Eureka)

cia 2026 y poco a poco irá recibiendo mejoras hasta conseguir aterrizar su primera etapa en tierra. Ahí no queda la cosa, ya que después del Miura 5, se ha diseñado una serie de lanzadores para poder poner aún más capacidad de carga en órbita: Miura Next, Miura Next Heavy y Miura Next Super Heavy. Ya hablaremos de todos ellos en otra entrada, porque lo que hizo al público abrir la boca fue la presentación de lo que habrá "más allá", el proyecto Lince.

Lince es el programa para desarrollar una cápsula de carga y también tripulada. Se estima que podrá albergar un total de entre cuatro o cinco astronautas. Su

masa será de aproximadamente 5 toneladas con unas dimensiones de 3,2 metros de diámetro y unos 8 metros cúbicos de volumen total. En su configuración de carga, podrá poner 3,4 toneladas en una órbita similar a la que se encuentra la Estación Espacial Internacional. Pero, como no podía ser de otra manera, PLD Space no presentó este programa en un PowerPoint, no. La presentación de Lince se hizo con una maqueta a tamaño real, fabricada en metal y que los asistentes pudieron tocar e incluso sentarse a los mandos. Mandos provisionales, claro, pero tangibles.

Siguiendo en la línea de la ver-

tiginosa velocidad de desarrollo de la compañía española, PLD Space tiene programada ya una primera prueba de caída de la cápsula en 2025. En 2028 se prevén pruebas del sistema de escape en rampa y también en vuelo, si, en vuelo. Por fin en 2030, dentro de solo cinco años, ya se acoplará a una Miura Next para ser lanzada y continuar con las últimas pruebas necesarias para certificarla como una de las pocas cápsulas de lanzamiento que habrá disponibles en todo el mundo. Y sí, será un proyecto íntegramente desarrollado en España, desde cero y todo originado por el sueño "loco" de dos estudiantes de ingeniería.



Loja por la igualdad

La contribución silenciosa de las mujeres rurales

En el mes de octubre, se ha celebrado el Día de la Mujer rural y de alguna forma queríamos conmemorar a todas esas mujeres que han dedicado o dedican su vida a la agricultura, a la ganadería y a la vida en el campo, oficios tan importantes en el lugar donde vivimos, ya que Andalucía está rodeada de agricultura, sustento para gran parte de las familias que la habitamos. Por eso, es fundamental reconocer la gran labor que realizan en ella.

A lo largo de la historia, la figura de la mujer en el ámbito rural ha sido a menudo subestimada, a pesar de su papel crucial en la producción agrícola y la economía familiar, realizando muchos de los trabajos dentro de este ámbito.

Todos nosotros y nosotras hemos oído a nuestras abuelas, vecinas, tías, etc., hablar

de las labores que realizaban antiguamente en el campo, cuidando de los animales, sembrando, recogiendo aceitunas del suelo, etc. en la mayoría de veces, recordándolo de una manera alegre, como un bonito recuerdo.

Hoy en día, sigue habiendo

"A lo largo de la historia, la figura de la mujer en el ámbito rural ha sido a menudo subestimada, a pesar de su papel crucial"

"Es fundamental valorar la contribución de las mujeres en el mundo rural. Su esfuerzo es la base de nuestra historia"

mujeres en el mundo rural, mujeres valientes y trabajadoras a las cuales nuestra sociedad no puede olvidar.

La inclusión de las mujeres en la planificación y ejecución de políticas rurales que ofrezcan recursos, no solo beneficia a ellas, sino que impulsa el desarrollo de toda la sociedad. Fomentar la igualdad de género en el ámbito rural es esencial para lograr un futuro más justo y equitativo. Al reconocer y valorar el trabajo de las mujeres en el mundo rural, se abre la puerta a un desarrollo más inclusivo, donde cada un@ puede contribuir y beneficiarse al mismo tiempo.

Es fundamental reconocer y valorar la contribución de las mujeres en el mundo rural. Su dedicación y esfuerzo son la base de nuestra historia y su contribución es indispensable para el bienestar general. Invertir en la educación y el empoderamiento de las mujeres rurales no solo beneficia a ellas, sino que fortalece a toda la comunidad.

Reconocer su valor e invertir en la educación y en su empoderamiento es fundamental para que puedan seguir teniendo un gran papel en nuestra sociedad, cada vez más valorado.



De andar por casa

Manuel Gómez

Superbufé libre: "Por tu boca"

La cadena hotelera de ámbito internacional POR TU BOCA, nacida en Loja en el año 1.897, lleva años ofreciendo a sus clientes un bufé libre, cuyo fin último es abaratar el precio al comensal, siendo este, el que se hace su propio servicio de camarería.

POR TU BOCA, está llevando a cabo de modo experimental, otro abaratamiento de costes para clientes y hostelería, y es el siguiente: será el propio usuario, el que se meta en la cocina y elabore a su gusto, el plato o los platos que desee.

Pero como esta cadena hotelera es ambiciosa, para la buena marcha de su clientela y, para seguir abaratando aún más los costes, también será el cliente quien tenga que cuidar a las gallinas si quiere obtener huevos y cultivar patatas, si ha decidido comer tortilla; para ello tendrá que coger unos

huevos de los corrales del hotel y unas patatas del huerto, para seguidamente pasar a la cocina y, tras hacerse la tortilla de patatas, pasar al comedor y degustarla.

Últimamente, también está en estudio que sea el mismo cliente quien fabrique el cuchillo, tenedor y cuchara en una herrería instalada en el hotel, así como también una alfarería para la fabricación de platos, tazas y vasos; sin desdén el trabajo de la contabilidad de la cadena: pago de impuestos, proveedores, logística y un sinfín de papeleo que daría lugar incluso a mordidas importantes. Con lo cual esta dirección ha decidido por el momento y tras acuerdo de la junta de gobierno, dejar las cosas como están hasta ahora; siendo la seriedad, nuestro mejor emblema de cara al público.

El Plan Local de Acción en Salud presenta una nueva edición del 'Otoño Saludable'

JUAN NOGALES

La promoción y prevención de la Salud es una responsabilidad que entra dentro de la esfera individual de la persona en cuanto que los hábitos de vida de cada uno influyen de forma decisiva en la salud individual. Alimentación, práctica física saludable, consumo de alcohol o tabaco son factores que claramente visibilizan hábitos que tienen efectos positivos en un caso y negativos en otro sobre la salud.

Por encima de la responsabilidad individual se encuentra la responsabilidad de los poderes públicos en desarrollar unas condiciones de vida equitativas que permitan a las personas vivir igualmente de forma saludable. Así la calidad del aire que respiramos, la regulación de las condiciones laborales, del respeto por el medio ambiente, del acceso a la vivienda, al ocio y la cultura o a la educación, son igualmente aspectos que influyen en la calidad de vida de las personas.

Dentro de esta responsabilidad institucional, el ayuntamiento a través del Plan Local de Acción en Salud, ha programado en colaboración con otras instituciones, empresas, centros educativos, asociaciones, colectivos y profesionales del municipio el programa "OTOÑO SALUDABLE", como forma de visibilizar actividades que ayuden a la ciudadanía a considerar la salud desde el punto de vista de la promoción de la salud y la prevención de la enfermedad. Durante los meses de octubre y noviembre tendrán lugar diversas actividades para todos los sectores de población que incidirán en aspectos relevantes para la salud de la ciudadanía.

SEMANA DE LOS DESAYUNOS SALUDABLES. Del 21 al 25 de octubre ha tenido lugar en los colegios de Loja, para todos los cursos de 4º de primaria, una actividad que, a la formación teórica de los beneficios de la alimentación saludable y la importancia del desayuno para los escolares y su rendimiento académico, impartida por profesionales del Centro de Salud de Loja, la realización práctica de un desayuno saludable elaborado por el ciclo formativo de cocina y restauración del IES Virgen de la Caridad. En breves fechas esta actividad se trasladará a las diversas poblaciones del municipio para su realización.

SEMANA DE PREVENCIÓN DEL TABAQUISMO. Realizada desde el 28 de octubre al 6 de noviembre, y en la que se dará expresión al convenio firmado entre el Ayuntamiento de Loja y la Asociación Española Con-

tra el Cáncer para promover "ESPACIOS SIN HUMO" en centros y edificios públicos. En esta ocasión se van a declarar espacios sin humo a las inmediaciones de las entradas de los centros educativos de infantil, primaria y bachiller del municipio de Loja con la colocación de placas identificativas del proyecto. En esta misma semana, la psicóloga del Centro de Tratamiento de Adicciones de Loja Inmaculada Rodríguez impartió una charla sobre prevención del tabaquismo denominada "Hablamos de Vapers" en el salón de actos del programa ERACIS de Loja. Igualmente, en el Centro de Salud de Loja se desarrolló un taller dirigido al grupo de deshabituación tabáquica, impartido por la profesional sanitaria del centro Inmaculada Garvin.

SEMANA DE INICIACIÓN A LA ESCALADA. En esta semana, alrededor de 500 escolares, y jóvenes y adultos de 18:00 a 20:00 horas de la tarde, que estén interesados, podrán aprender la práctica deportiva de la escalada en el Rocódromo del Pabellón Multiusos Alfeia. Será impartido por la empresa lojeña Explora Poniente.

X SEMANA DE LA SALUD. Ya son diez ediciones las que este año cumple este escaparate de actividades dirigidas a la promoción de la salud y que su crecimiento dio lugar al mes de la salud y posteriormente al programa Otoño Saludable. Dentro de las actividades contenidas en la misma, que se desarrollará del 11 al 17 de noviembre, destacamos las siguientes:

El lunes 11, se inaugurará la semana en el CIC el Pósito a las 10:30 horas de la mañana, abierto a todos y todas las personas interesadas con una exposición del programa de actividades y una mesa redonda posterior, a las 12:00 horas, en la que diversos profesionales abordarán desde distintos puntos de vista el tema del suicidio, algo que permanentemente está presente en nuestra sociedad y que tiene una íntima relación con el bienestar emocional de las personas. Se hablará de este tema en la mayoría de los casos tabú para muchas personas, por profesionales y coordinado por el Dr. en psiquiatría y director de la Unidad de Salud Mental de Loja D. Jesús García Jiménez.

El martes 12, a las 18:30 horas, igualmente en el CIC El Pósito, habrá una Mesa Redonda con distintos profesionales del deporte lojeño sobre el tema "¿Hacemos Deporte de forma segura? Distintas formas de acercarse a la práctica deportiva y por consiguiente diversos profesionales que imparten práctica deportiva con distintos



OTOÑO SALUDABLE '24

AYUNTAMIENTO DE LOJA

21-24 Octubre 24 DESAYUNOS SALUDABLES En los Centros Educativos
 Colaboran: IES VIRGEN DE LA CARIDAD Ciclo Formativo Cocina y Gastronomía, Centro de Salud Loja

SEMANA DE PREVENCIÓN DEL TABAQUISMO

<p>29 Oct al 6 Nov</p> <p>DECLARACIÓN ESPACIOS SIN HUMO Convenio AECC-Ayuntamiento Loja</p> <p>En los Centros Educativos</p>	<p>Lunes, 28 Octubre</p> <p>HABLAMOS DE VAPERS Sesión Informativa. Sala de reuniones programa ERACIS. 25 Caños.</p>	<p>Martes, 29 Octubre</p> <p>GRUPO DESHABITUACIÓN DE LA NICOTINA</p> <p>17:00h Centro de Salud</p>	<p>28-29 Octubre</p> <p>TALLERES TABACO, VAPERS Y CACHIMBAS</p> <p>En los IES de Loja Organiza Centro de Salud de Loja</p>
--	---	--	--

X SEMANA DE LA SALUD DE LOJA

<p>Del 4 al 8 Noviembre</p> <p>INICIACIÓN A LA ESCALADA Pabellón Alfeia Mañanas Centros Educativos Tardes Adultos +16 años De 18:00h a 20:00h</p>	<p>Lunes, 11 Noviembre</p> <p>X SEMANA DE LA SALUD INAUGURACIÓN 10:30h MESA REDONDA "EL ABORDAJE DEL SUICIDIO" 12:00h CIC EL PÓSITO</p>	<p>Martes, 12 Noviembre</p> <p>MESA REDONDA: "HACEMOS DEPORTE DE FORMA SEGURA"</p> <p>18:30h en el CIC El Pósito Profesionales del deporte lojeño</p>	<p>Miérc., 13 Noviembre</p> <p>UNA MAÑANA SALUDABLE FIESTA DE LA CASTAÑA</p> <p>10:00H Parque Narváez Ruta "Paseo del Genil" Animación y Degustación de Castañas</p>
---	--	---	--



OTOÑO SALUDABLE '24

AYUNTAMIENTO DE LOJA

X SEMANA DE LA SALUD DE LOJA

<p>Jueves, 14 Noviembre</p> <p>CARPA DE LA SALUD 10:00h-14:00h 16:00h- 18:00h Parque de los Ángeles Colegio Oficial Farmacéuticos GR Farmacias Loja, Lab. Sandoz</p>	<p>Viernes, 15 Noviembre</p> <p>XII ENCUENTRO "LOJA EN SALUD" Feria de la Salud 9:00h - 14:00h Pabellón Alfeia</p>	<p>Domingo, 17 Noviembre</p> <p>II RUTA INCLUSIVA RIOFRÍO - LAATAJEA</p> <p>9:30h Plaza de Riofrío</p>
--	--	--

SEMANA DE PREVENCIÓN DEL SUICIDIO

<p>Lunes, 25 Noviembre</p> <p>PRESENTACIÓN PROGRAMA PREVENCIÓN DEL SUICIDIO INAUGURACIÓN DE CARTELERÍA Y PUBLICIDAD Unidad Salud Mental Loja</p>	<p>Miérc, 27 Noviembre</p> <p>PROGRAMA DE RADIO "PREVENCIÓN DEL SUICIDIO"</p> <p>11:00h Onda Loja Radio</p>	<p>25 - 29 Noviembre</p> <p>TALLER BIENESTAR EMOCIONAL</p> <p>En los IES de Loja Imparte: Centro de Salud de Loja</p>
---	---	---

objetivos: Salud, rehabilitación, rendimiento, mantenimiento físico..., nos ilustrarán cómo se enfoca la práctica deportiva de forma segura desde cada ámbito. Abierto a la asistencia de todos y todas amantes del deporte.

El miércoles 13 de noviembre desde las 10:00 horas en el Paseo de Narváez, tendremos una nueva edición de "Una Mañana Saludable. La Fiesta de la Castaña". Paseo por la ribera del Genil, animación y degustación de castañas darán contenido a una mañana distinta en la que la práctica física se ve desde una perspectiva social de relación con los demás.

Llegamos al jueves 14 con una novedad importante LA CARPA DE LA SALUD. Actividad organizada por el Colegio Oficial de Farmacéuticos de Granada y los laboratorios Sandoz, que este año colaboran con la Semana de la Salud gracias al trabajo de las Farmacias de Loja que lo han hecho posible. Se montará una carpa en el

Parque de los Ángeles, con profesionales de la medicina en la que se realizarán Servicios de Retorno Venoso, Composición Corporal, Riesgo Cardiovascular, Diabetes, Osteoporosis, y Analisis de la piel. Una oportunidad para la población de Loja de asistencia a servicios de salud que podrán visitar desde las 10:00 horas hasta las 14:00 horas y desde las 16:00 a las 18:00 horas. Si puedes asistir porque la calidad del servicio lo reclama.

LA FERIA DE SALUD celebra su XII edición, con una participación esperada de alrededor de más de 1.500 personas, donde se darán cita una amplia representación de actores de la salud local. Desde el Hospital y el Centro de Salud de Loja, ópticas, clínicas dentales, Podólogos, y asociaciones con una relación directa con la salud, a centros de formación en ciclos sanitarios como Campus Formación de Granada, u otros de restauración y Cocina de Loja, a Bomberos, Protección Civil,

asociaciones sociales de la localidad y empresas, que darán contenido a una fiesta de la salud que goza del interés de tantos lojeños. Os esperamos el viernes por la mañana de 9:00 a 14:00 horas en el Pabellón Multiusos Alfeia, seguro que lo agradeceréis.

Finalizamos con una nueva edición de la Ruta Inclusiva Riofrío - La Atajea, el domingo 17 de noviembre a partir de las 10:00 horas en la Plaza San Isidro de Riofrío, para la que esperamos tener colocados una nueva señalización como Ruta Saludable.

Sin más, esperar la asistencia de las personas interesadas en las actividades propuestas y que podamos festejar un Otoño Saludable con el objetivo de hacer pensar a la ciudadanía que la salud no es solo ir al médico cuando no me encuentro bien, sino que la promoción y la prevención son la única forma de poder mantener nuestro sistema sanitario para cuando este falte.

SOCIEDAD

Loja se une contra el cáncer de mama

La Junta Local de la AECC reivindica más investigación sobre esta enfermedad con el color rosa como bandera

CARLOS MOLINA

Cada 19 de octubre se conmemora el Día Mundial Contra el Cáncer de Mama y Loja se vuelca con actividades y propuestas. Desde la AECC en el municipio se desarrollaron mesas informativas y la lectura de un comunicado, mientras que desde el Área de Bienestar Social del Ayuntamiento de Loja se llevó a cabo una charla. Además, la Alcazaba se vistió de rosa para visualizar esta enfermedad y la necesidad de avanzar en su supervivencia.

Las actividades conmemorativas se adelantaron al viernes. Así, la AECC en Loja montó dos mesas informativas, ubicadas en los soportales de Los Ángeles y en el Hospital. Allí se entregaron dípticos con información para sensibilizar, concienciar, conocer y hablar sobre el cáncer de mama. Se insistió en que es necesario el apoyo de la población en general para avanzar en investigación, detección precoz y más respaldo a las enfermas.

El alcalde de Loja, Joaquín Camacho, acudió a apoyar la iniciativa de la asociación junto algunas de sus concejales. Allí contó con la presencia de Isabel Pavón, presidenta de la Asamblea Local de la AECC, quien defendió el lema de este año, 'El rosa solo rosa', que insistió en que, tras ese color, hay mucho más. La importancia de las mamografías y la necesidad de mejorar la calidad de vida de los supervivientes, son dos aspectos defendidos en la campaña.

"Seguimos trabajando incansablemente para avanzar en el campo de la investigación", insistió Pavón, que defendió el color rosa para que no deje de ser una reivindicación de lucha contra el cáncer. "El rosa es solo rosa, pero con el apoyo de todos

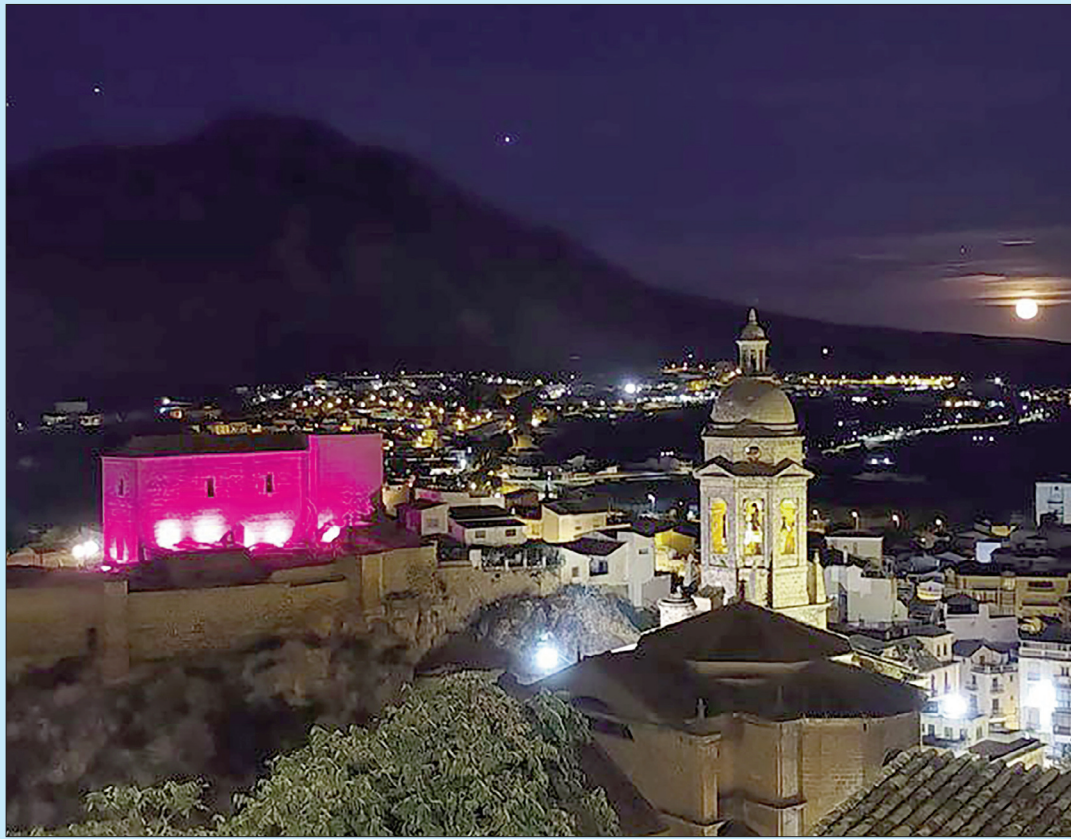

Arriba, La Alcazaba de Loja se iluminó de color rosa para conmemorar esta efeméride; (abajo, dcha) mesas informativas de la AECC en los soportales de Los Ángeles; (izqda) charla sobre prevención en Los 25 caños. FOTO: C. M.

puede ser investigación y mucha más inversión en los servicios de la asociación", afirmó.

La defensa de una mayor inversión en investigación y sanidad pública, fue expresada por Camacho que reconoció la labor de las voluntarias de la AECC en Loja. "Esta enfermedad cada vez tienen más esperanza, pero necesita más inversión", expresó el regidor que también defendió el apoyo psicológico que se les debe de prestar a las personas que la sufren.

Con el apoyo de las concejalas, María Ramos y Encarnación Martínez, la presidenta de la AECC en Loja leyó el manifiesto de este 19 de octubre en el que se incide en que en el 2023 solo en España se diagnosticaron 35.312 mujeres con cáncer de mama.

Ya por la noche se iluminó el monumento de la Alcazaba. El objetivo de la AECC con este gesto, es el de visualizar la enfermedad y seguir reivindicando una movilización social para reclamar más medios para su lucha. Ya son varios años los que este importante hito histórico del municipio se viste de color reivindicativo.

En el Centro de Servicios Sociales en los 25 Caños, y organizado por el Ayuntamiento de Loja en colaboración con ERACIS+ y la Junta, se llevó a cabo una jornada de unión contra este tipo de cáncer. La cita se inició con una charla sobre prevención, autoexploración y hábitos saludables. La misma fue impartida por la enfermera, Irene Garvín, y por la médica, María Agrela. En la misma se insistió en aspectos generales de la enfermedad, factores de riesgo, factores protectores, cribado de cáncer y mamografías. En relación a estas últimas, se explicó que la detección precoz permite pasar del 15 al 30% de reducción de la mortalidad.

Cruz Roja festeja el Día de la Banderita y reconoce a empresas colaboradoras

C. MOLINA

Un año más, Cruz Roja en Loja-Poniente Granadino celebró su tradicional Día de la Banderita. Esta jornada se vive de forma diferente desde que las tradicionales huchas quedaron atrás en la pasada pandemia. La ONG apuesta por un formato que no solo facilite ayudar a miles de personas, sino que también logre sensibilizar a toda la población sobre las diferentes situaciones de vulnerabilidad que se presentan en nuestro entorno. En ese sentido, la cita se desarrolló, bajo el lema, 'Ante la vulnerabilidad, humanidad'.

Con el objetivo de visualizar este lema, desde Cruz Roja se instalaron diferentes stands en la plaza de la Victoria. Los ciudadanos que pasaron por el centro conocieron los programas que pone en liza la ONG en Loja con lo que se sensibilizaba sobre la idoneidad de estas acciones. También se reconoció a las empresas que colaboraron económicamente con la ONG, consiguiendo la aportación necesaria para seguir manteniendo estos programas.

Al mediodía del pasado 9 de octubre se celebró el acto de reconocimiento de empresas colaboradoras. Se contó con la presencia de miembros del Co-

mité Comarcal de Cruz Roja en Loja-Poniente Granadino y las autoridades locales, Joaquín Camacho, alcalde de Loja, y Paloma Gallego, teniente de alcalde delegada de Bienestar Social, Conciliación, Infancia, Mayores y Comercio.

Lola Muñoz, como voluntaria de Cruz Roja, se encargó de explicar la temática de la jornada y nombró a las siguientes empresas colaboradoras: Apolo, Deportes Open, Prevención Andalucía, Frigoríficos Ortega, Confecciones Cerrimol y Grupo Alfaguara, Instalaciones Eléctricas Ángel Cahiuela, Fundación Abades, Atracón y Cash Juncaril.



Foto de familia, de trabajadores, voluntarios y empresas colaboradoras. FOTO: C. M.

La segunda Gala de la ALCI vuelve a poner en valor el potencial y desarrollo del municipio

El Hotel El Mirador ha acogido este evento que reconoce la labor de los miembros de esta asociación de comerciantes con la presencia de autoridades y representantes de diferentes sectores de la comarca

CARLOS MOLINA

El Hotel El Mirador acogió el pasado jueves 26 de septiembre la II Gala de la Asociación Lojeña de Comercio e Industria. Por segundo año consecutivo, el colectivo que engloba al tejido económico del municipio, ha vuelto a poner en valor el potencial de desarrollo del sector comercial y empresarial de Loja y, por tanto, del municipio lojeño.

El acto fue presentado por el directivo de la ALCI, Manolo Écija, quien dio la bienvenida a todos los asistentes, entre los que se encontraban, además de los empresarios y comerciantes, miembros de la Confederación Granadina de Empresarios, Cámara de Comercio y otras asociaciones de Andalucía. Al alcalde de Loja y la edil de Comercio, Joaquín Camacho y Paloma Gallego respectivamente, se ha unido la delegada de la Junta de Andalucía Matilde Ortiz y la diputada de Economía Ana María Gálvez. A ello se ha sumado la representación de ediles del equipo de Gobierno municipal del Ayuntamiento de Loja.

El presidente de la ALCI, Jesús Ramos, destacó que la Gala “es un reconocimiento al esfuerzo, la dedicación y el compromiso de todas las empresas que a lo largo de los años han sido los pilares fundamentales en el desarrollo tanto económico como social de nuestra ciudad”. Y añadió que hay que valorar la importancia de la unión y la colaboración entre empresas “en un momento de grandes desafíos tanto económicos como sociales”. Una unión, que dijo, ha permitido a muchas empresas consolidarse a lo largo de los años. Sobre las empresas premiadas en la gala, dijo que “su trayectoria es un ejemplo de perseverancia, compromiso y superación y han demostrado que el éxito no es fruto del azar, sino del esfuerzo constante, de la capacidad para adaptarse a los cambios y de la visión de futuro”, señaló Ramos.

La delegada de la Junta de Andalucía, Matilde Ortiz, destacó que la Gala “celebra el esfuerzo, la innovación y la dedicación de nuestro tejido empresarial” y dijo que en los más de veinticinco años

Reconocimientos

Cafetería Alhambra

Relojería Fermín Sánchez

Parque La Presa

Restaurante Gálvez

Premios

Premio Marca Loja:
Congelados Apolo

Premio Tradición Loja:
Autoescuela JJ
Restaurante El Sol

Premio Emprendedor:
José María Muñoz

de unión empresarial en Loja “celebramos no sólo los logros de quienes serán galardonados, sino también la fortaleza y el compromiso de todo el sector empresarial que, en un contexto de continuos retos y cambios, ha sabido adaptarse, innovar y resistir, siendo el motor que impulsa el crecimiento y la dinamización de nuestra economía”.

El alcalde, Joaquín Camacho, dijo que era un día de orgullo, porque precisamente en el lugar en el que se llevó a cabo la Gala, “está el germen de Grupo Abades como ejemplo de empresa lojeña familiar que crece con esfuerzo, trabajo y constancia y con los valores que tienen nuestros empresarios”.

Tras los discursos, llegó el momento de los premios y reconocimientos. El primero de ellos fue para Cafetería Alhambra. Ana García, directiva de la ALCI, fue la encargada de hacer la entrega del reconocimiento a esta empresa familiar, encabezada por el matrimonio formado por Francis Toro y Maribel Venegas, junto a sus hijas. El empresario agradeció el reconocimiento y dijo que han luchado mucho por este negocio. “Empezamos sin haber tenido ninguna experiencia en la hostelería y poco a poco, junto con nuestras hijas, hemos conseguido sacarlo adelante, gracias también a toda Loja”.



Foto de familia de los reconocimientos de la II Gala de la ALCI en el Hotel El Mirador de Loja. FOTO: P. CASTILLO

El siguiente protagonista fue Fermín Sánchez, quien recientemente se jubilaba tras más de 45 años en su negocio y que, precisamente, estos días disfruta de unas merecidas vacaciones de jubilación junto a su esposa, Rosi. No estuvo, por tanto, presente, pero sí envió un vídeo de agradecimiento que se proyectó durante el acto. En nombre de ellos, fue otro comerciante del centro histórico, Pepe Comino, quien recogió el galardón de manos de la directiva María López.

A continuación, fue el turno para Parque La Presa de Grupo San Benedetto. Antes de la entrega, se reconoció la iniciativa que esta empresa llevó a cabo en plena pandemia del coronavirus, cuando decidieron sacar unos cheques para sus empleados para gastar en el comercio de la ciudad en cualquiera de los establecimientos adheridos a la ALCI. Daniel Pérez y Manuel Ángel García, en representación de la empresa, recogieron el galardón de manos de la directiva Mari Luz Maldonado.

El último galardón dentro del apartado de reconocimientos fue para Restaurante Gálvez por la elaboración de la mejor tapa en la pasada Feria de la Tapa 2023. Su propietario, junto a su esposa, recogió este reconocimiento de manos del secretario de la ALCI, Francisco

Ronda. La tapa, por cierto, estaba hecha con productos de la tierra y lo cierto es que gustó mucho a los clientes. Además del galardón, se llevan también un viaje.

PREMIOS

Fue, a continuación, el turno para los premios de la Gala. El primero de ellos, denominado ‘Marca Loja’ fue para una de las empresas de más tradición en Loja, Mariscos Apolo, que comenzó su andadura en 1963 y ahora ha abierto mercados tan distantes como Guinea, Polonia o Estados Unidos, junto a otros más cercanos como Portugal, Francia o Italia. Fue el alcalde, Joaquín Camacho, el encargado de entregar el premio a sus propietarios, encabezados por Anita Ávila, quien iniciara junto a su esposo, Apolonio, la andadura de Mariscos Apolo. Lito Alcaide agradeció el premio y destacó que se ha hecho cargo de la empresa la tercera generación. Añadió que “casi todos nuestros trabajadores son de Loja, nos hemos profesionalizado mucho y tenemos además terreno para seguir creciendo”.

El siguiente premio, ‘Tradición Loja’, fue para Autoescuela JJ y Restaurante El Sol, donde se destacó la figura de Juan Jiménez Escudero, la persona que inició la andadura de estos negocios y que, tristemente, falleció recientemente. Todo arrancó

con el restaurante en 1971 y continuó en 1990 con la autoescuela, sin olvidar tampoco otro negocio, como fue Bar ‘El Rinconcillo’. Juan Jiménez estuvo muy presente durante la entrega del premio que, emocionados, recogieron sus hijos de manos de la concejala de Comercio, Paloma Gallego. Agradecidos, recordaron los inicios con el restaurante y con la autoescuela y agradecieron a todos sus clientes.

El último de los premios, el denominado ‘Emprendedor’, recayó en José María Muñoz Yepes, reconocido ‘speaker’ ya desde sus inicios en 2014 y que se ha convertido en estos diez años en un referente en las pruebas deportivas que se celebran por todo el mundo, recientemente también siguiendo al mismísimo Marc Márquez con sus éxitos en el motociclismo, pero también en otros grandes eventos deportivos y sociales. ‘Pepe Yepes Speaker’, como bien dice su marca, recogió el premio de manos del presidente de la ALCI, Jesús Ramos. Mostró su agradecimiento y compartió el premio con su compañero Javier Núñez ‘Yeyé’ en eventos Non Stop, así como con sus padres, hermanas y su pareja.

La Gala finalizó con una copa en la terraza del Hotel El Mirador, que estuvo amenizada por la música en directo de Game Gómez.

SOCIEDAD

La Feria del Ganado de Loja sigue su evolución sumando a nuevos colectivos del sector

Loja vive un fin de semana muy participativo con su XV Feria de Ganado y VIII Agroganadera Ecológica con novedades como la caza y la cetrería que se suman a la oveja lojeña como principal protagonista

CARLOS MOLINA

Durante cuatro días, Loja ha sido ejemplo de defensa de sus tradiciones rurales más importantes. Ovejas, y mucho más de valores y principios, llenaron el Pabellón Alfeia y sus alrededores en la XV Feria del Ganado y VIII Agroganadera Ecológica de Loja. El público ha vuelto a responder a esta cita que defiende la ganadería extensiva, la agricultura, la caza y el uso responsable del medio ambiente y de todo lo que nos facilitan nuestros ecosistemas más cercanos.

La feria ha contado este año con mediodía más, la tarde del jueves, para ampliar así las jornadas técnicas. Las mismas se iniciaron con gran aceptación, siendo moderadas por Ezequiel Martínez, reconocido presentador del programa 'Tierra y Mar' de Canal Sur. Se contó con el protagonismo de jóvenes ganaderos, que son la esperanza en el relevo generacional en la ganadería extensiva y en el medio rural en general. En el segundo día, las charlas versaron sobre,

"Aportando valor, valores, visibilidad y comunicación a través de la ciencia, proyectos emprendedores, redes sociales, asociacionismo, comercialización y nuevas tecnologías en la ganadería extensiva".

Juan Antonio Moreno, presidente de la Asociación de la Raza Ovina Loja, defendió la importancia de los ponentes que participan en la charla. "Hay profesionales que conocen el terreno y vienen de todo el mundo", ha explicado Moreno que cree que todos los ganaderos tienen los mismos problemas. En cuanto al relevo generacional entiende que es un reto que debe comprometer a todos. "Las razas autóctonas hay que comerlas para que sigan existiendo", explicó Moreno para que se defiendan el producto de cercanía.

El teniente de alcalde, José Antonio Gómez, fue el encargado de dar inicio a estas charlas y defendió el apoyo del Ayuntamiento de Loja para con los ganaderos locales, defensores de la Raza Ovina Lojeña. "Vemos el empuje y el interés que se le quiere dar a la feria", comentó Gómez que

enfatisa la importancia de los jóvenes y la mujer. También destacó que se defiende la comercialización y la comunicación en la ganadería extensiva.

Joaquín Camacho, alcalde de Loja, participó de las ponencias de la tarde del viernes, donde habló de las ayudas de las administraciones para con este sector. En esa misma mesa se contó con otros representantes políticos, emprendedores y representantes de asociaciones de ganaderos. Camacho ha defendido la importancia de que el sector público se implique en el mantenimiento de esta ganadería que aporta valor al territorio. "Queda mucho camino para conocer y valorar nuestras raíces, todos dependemos del campo", ha destacado el regidor.

MERCADILLO

El sábado abrió la feria propiamente dicha con el protagonismo de la Raza Ovina Lojeña, que se sumó con otras razas autóctonas andaluzas para exponer más de 200 cabezas de ganado. Un año más se contó con gran participación de público dentro de una

actividad para toda la familia. Lojeños y visitantes aprovecharon para contar con productos ecológicos de gran calidad y disfrutaron de las diferentes actividades propuestas para todas las edades.

El mercado de productos ecológicos y artesanos contó con más de una veintena de stands. Entre ellos se podían encontrar chacinas, pasteles, productos de cosmética, aceites, miel, quesos, artesanía, etc. La variedad era tan amplia que no faltaban opciones de encontrar algo atractivo de llevarse a casa. También se defendía trabajos artesanales para que no se pierdan. Es el caso de la marroquinería, el uso del esparto, punto de cruz y muchas técnicas más. Gracias a esta muestra de artesanía se podían conseguir auténticos y genuinos objetos.

El uso de la lana de la oveja lojeña para la creación de prendas u objetos también se observó en la feria. Se defendió la importancia de usar estos tejidos que son menos contaminantes que otros. El uso de la lana también sirve para crear asociaciones soli-

darias que permiten crear riqueza en sectores discriminados de la sociedad.

EXPOSICIÓN

En la zona exterior, y junto con la exposición ganadera, se contó con una exposición de gallinas utreranas y sureñas. En esa misma zona se llevó a cabo otras actividades alternativas como el taller de realización de quesos y el darle al chivito el biberón. La escultura de madera y piedra junto con la realización de grafitis se mantuvo en esta edición. No faltó el concurso de pintura. Como novedad, hubo muestra de cetrería con exhibiciones que gustaron mucho a los más pequeños.

La gastronomía también fue protagonista con la tradicional caldereta de cordero como reclamo principal. La barra contó con el buen hacer de Catering La Barrica, de José María Garófano, que nos comentó que para la caldereta uso más de 40 corderos para 1.200 raciones. Tampoco faltó el sábado espectáculos como flamenco a caballo y el concierto de copla, con la participación de la artista Irene Martínez.



Jesús Párraga es nombrado hijo predilecto de Fuente Camacho y nombra una calle

En un emotivo acto en el salón de usos múltiples de la pedanía se recordó la figura de este lojeño que defendió siempre a sus vecinos

CARLOS MOLINA

Hace poco más de un año que Jesús Párraga falleció a los 63 años de edad y tras una larga enfermedad, pero su recuerdo sigue intacto entre sus familiares y amigos. Pero ante todo hay un pueblo que lo sigue recordando con cariño y más que devoción, Fuente Camacho. Camachero de convicción, a ninguno de sus vecinos se les olvida lo que Párraga hizo por el avance de su tierra. Ejemplo de ello, es el cariñoso y emotivo homenaje que le han ofrecido este pasado domingo, donde se le reconoce como hijo predilecto de la pedanía y una calle, en la que vivió, siempre llevará su nombre.

Concejal, alcalde pedáneo, coordinador, cartero... pero sobre todo una persona entregada a los demás. Reconociendo ello, hubo lleno en el salón de usos múltiples de Fuente Camacho. Allí, familiares, amigos y representantes públicos del Ayuntamiento de Loja, recordaron un legado lleno de valores y principios. En el acto, bañado de la música que él amaba, se contó con palabras de muchos de sus familiares, sobrinos, hermana, amigos y vecinos reconocían su ejemplo. La alcaldesa pedánea, Adela Aranda, se mostró muy agradecida del nombramiento de hijo predilecto a su vecino y admitió que "siempre llevó a su pueblo por vadera". Para el alcalde de Loja, Joaquín Camacho, la pedanía era la forma de vida de Jesús por-

que hasta el último minuto pensó en Fuente Camacho.

La mujer e hijos de Jesús tomaron la palabra para agradecer el cariño dispensado por vecinos, familiares y amigos. Admitían que habían tenido la suerte de contar con el mejor marido y padre posible. Entienden el ejemplo de vida de Párraga ya que "su bondad y generosidad no tenía límites para ayudar al que lo necesitara".

Tras diferentes intervenciones llenas de sentimiento y cariño, se descubrió una placa en su honor en la plaza principal de la pedanía. La misma describe el esfuerzo, cariño y lucha de Jesús por su pueblo. Por último, se renombró la calle donde vivió con un nombre que perdurará en el tiempo y la memoria de Fuente Camacho.



Momento del descubrimiento de la placa conmemorativa y la calle. FOTO: EL CORTO

Los cuentos de Fluvi

CAPÍTULO 3 : Loja necesita ayuda



Al sentarse detenidamente Fluvi, observó la multitud de casas destrozadas, carreteras inundadas, vehículos averiados, y campos con cosechas en mal estado.



Tras largas horas pensando qué podía hacer para solucionar este gran problema, Fluvi iba encontrando la solución.



¡Al fin Fluvi encontró la solución! Si todo va bien, Loja no volverá a tener estos problemas.



Una vez concretado el plan, Fluvi comprobó que eran muchas las tareas que se tenían que realizar en Loja.



SOCIEDAD



Momento previo a la presentación oficial de la XVIII Feria de la Tapa en el Casino de Loja con la presencia de hosteleros y proveedores de este formato que promueve la gastronomía del municipio. FOTOS: CARLOS MOLINA

Platos de gran formato y calidad para celebrar la mayoría de edad de la Feria de la Tapa de Loja

Aunque la meteorología no acompañó, el público pudo disfrutar con más de una veintena de creaciones culinarias

CARLOS MOLINA

La Feria de la Tapa de Loja sigue cumpliendo citas y llega a su mayoría de edad. La idea, que surgió en su día de establecimientos del centro histórico, se ha convertido en todo un referente en el calendario de eventos que organiza la Asociación Lojeña de Comercio e Industria. Aunque ha ido modificándose den el calendario anual, la cita siempre ha sido un baluarte en la defensa de la gastronomía local.

En esta edición no ha acompañado el tiempo, coincidiéndose con un fin de semana de caída de los termómetros y lluvia. Eso, unido a otras propuestas, ha hecho que el público se dividiera más en los cuatro días de iniciativa. Aun así,

fue el sábado al mediodía cuando más vida se vio en los 13 establecimientos participantes. En la feria se contó con 10 establecimientos de hostelería que son los siguientes: Restaurante ABQ, Restaurante Gálvez, Restaurante Flati, Restaurante Las Terrazas, Venta Llano Piña, Restaurante El Cerro, Café Bar Quintana, Kastizo Lounge Gastro Café, Bar Taberna Casino de Loja y Bar El Lucerillo. Al margen de ello, y para el tardeo, se suman Casasola, Kenxo y El Café del Cine.

Como novedad, la tapa gourmet contó con un coste adicional, lo que facilita trabajar con productos de más calidad. Además, esa es la tapa que se puede votar en cada establecimiento, y lleva su correspondiente sello. En cada negocio, con ese voto, se sortearán lotes

de productos de Frigoríficos Ortega entre los clientes. También se cuenta con otro sello, el de Estrella Galicia, patrocinador principal del evento, que ofrece su nueva cerveza 'Lupia'. Entre los consumidores de esta bebida se sortearán lotes de productos de esta marca cervecera. Al margen de ello, los que han rellenado el tapaporte optan a un sorteo de un viaje.

Ramos, presidente de la ALCI, se ha mostrado satisfecho de poder de nuevo poner en marcha esta feria y reconoce que con ello se consigue apoyar una economía circular que refleja el trabajo de hosteleros y proveedores. "Hay que agradecer el esfuerzo que hacen los participantes, así como el apoyo de proveedores y patrocinadores", ha admitido Ramos que insiste que, sin el apoyo de to-

dos, el evento no podría realizarse. También pide que en el futuro se sumen más establecimientos ya que entiende es una actividad de la que se beneficia toda la hostelería local.

Cada establecimiento ha puesto lo mejor de sí en las elaboraciones, con el uso, en la mayoría de los casos, de productos de cercanía y con la marca de calidad rural del Poniente Granadino. Hubo gran variedad gastronómica con carne, pescado y elaboraciones originales en general. Además, se contó con propuestas novedosas que servirán para renovar el tapeo diario en la ciudad.

Como en pasados años, se contó en la calle con grupos de amigos y familias que no perdían la oportunidad de disfrutar del tapeo por Loja. En ge-

neral se apostó por las tapas gourmet de cada establecimiento, lo que suponía contar con un formato de mayor tamaño, aunque tuviera un coste adicional. Se apoyó ese mayor coste al ver que con más cantidad no hace falta pedir raciones para comer de sobra y probar gran variedad de platos.

Desde los establecimientos se valoró positivamente el formato de la tapa gourmet que facilita contar con mejores elaboraciones. También se debate si contar con la propuesta en fechas de mejores condiciones climatológicas, ya en su momento la feria se desarrollaba en los primeros días de primavera. En general se destacó que hay que seguir adelante con una feria que es todo un referente de la restauración local.



Elaboración de tapas en el Restaurante Flati. FOTO: CARLOS MOLINA



Alfonso García con las tapas de Kastizo en el acto de presentación del evento en el Casino. C.MOLINA

Loja consolida su exposición canina y consigue ser referencia obligada para todo el país

Cerca de 700 canes de una gran variedad de razas nacionales e internacionales participan durante el pasado fin de semana en la cuarta edición de este certamen en el municipio atrayendo a visitantes de toda España

CARLOS MOLINA

El pasado fin de semana, Loja acogió la cuarta edición de su exposición canina. En esta edición se sumó como punto obligatorio de puntuación dentro de la 51 Exposición Nacional Canina Especial de Razas Españolas, lo que facilitó la visita de criadores de todo el país. El domingo se enjuició las razas de fuera de España, con un total de cerca de 700 canes participantes en las dos jornadas.

Valoración muy positiva de esta actividad que facilitó la llegada de turistas de todo el territorio nacional. Adrián Argente, presidente de la Sociedad Canina de Andalucía Oriental, reconoció que la cita de las razas españolas había sido un éxito, con canes de gran nivel. También enfatizó la importante presencia de visitantes de Baleares y

Canarias. Argente destacó la buena participación de la raza Ratonero Bodeguero Andaluz, un perro autóctono que recientemente ha sido reconocido a nivel internacional tras más de 200 años de historia.

Por parte del Ayuntamiento de Loja, Antonio Luis Gómez, teniente de alcalde, se mostró muy contento de la participación vivida y admitió que para el municipio es un honor ser zona obligatoria de puntuación en la exposición nacional. El edil cree que Loja se va consolidando dentro de esta actividad que permite la llegada de turistas. "Es un orgullo que para que estos perros sean campeones de España tengan que venir aquí", comentó el concejal.

En representación de la Junta de Andalucía acudió, Carmen Lidia Reyes, delegada de Agricultura, Pesca, Agua y Desarrollo Rural en



Momento de enjuiciamiento de una de las razas del campeonato de España. C.M.

Granada. Ésta alabó el trabajo de Loja para celebrar estas exposiciones y mostró todo el apoyo de la administración autonómica con esta cultura del perro. "Estos

eventos forman parte de nuestra cultura y son muy importantes", reseñó la delegada.

Esta cita en Loja destacó por ser la primera exposición

nacional en el que se destacaba a la raza Ratonero Bodeguero Andaluz por su reconocimiento a nivel internacional. La presidenta del club de esta raza, Fina Martínez, mostraba su satisfacción de que poco a poco se reconociera a estos perros. "Son autóctonos de Andalucía y han trabajado siempre en el campo", ha reseñado Martínez, que cree que ahora se cuenta con esta raza en diferentes puntos del mundo.

La participación fue numerosa. Cada criador presentaba a sus perros en los tatamis preparados para los juicios. Los lojeños que se acercaron pudieron disfrutar de entre 60 y 70 tipos diferentes de razas. El cuidado de los mismos y el cariño que recibían de sus dueños, hacían que la cita fuera una gran propuesta para disfrutar en compañía de toda la familia.

Kastizo Menús Navidad

MENÚ PARA DOS | **PREVIA RESERVA: 958 19 96 66 – 655 84 02 86** | MÍNIMO 24H. ANTES

TODOS LOS MENÚS INCLUYEN CERVEZAS Y REFRESCOS, COPA DE ESCOCÉS 8 AÑOS O LICOR Y CAFÉ.

MENÚ N°1

ENSALADA DE SALMÓN.
 RACIÓN DE JAMÓN SERRANO Y QUESO MANCHEGO.
 HUEVOS ROTOS, CHOCO Y SETAS SALTEADAS.
 FLAMENQUÍN TROCEADO (PATATAS Y PIMIENTOS).
 TROZO DE TARTA TRES CHOCOLATES Y HELADO CASERO.

PRECIO 50€

MENÚ N°2

ENSALADA DE CHOCO
 TABLA SURTIDA:
 (SALMÓN, QUESO AZUL, PATÉ, ANCHOAS,
 JAMÓN SERRANO, SALCHICHÓN,
 QUESO MANCHEGO) TOSTAS.
 2 UNIDS.:
 CROQUETAS DE JAMÓN, BACALAO Y
 TORTILLITAS DE CAMARONES.
 SECRETO A LA PLANCHA (PATATAS Y PIMIENTOS).
 TARTA DE CHOCOLATE Y HELADO CASERO.
 RESALSO DE EMILIO MORO.

PRECIO 60€

MENÚ N°3

ENSALADA DE POLLO.
 TABLA: JAMÓN DE CEBO DE CAMPO 50%,
 QUESO MANCHEGO Y SALCHICHÓN IBÉRICO.
 2 UNIDS.: MOLLETITO DE LOMO Y HUEVO, MOLLETITO BURGER CON
 SALSA CHEDDAR, SALMÓN CON QUESO AZUL Y PATATAS FRITAS.
 FRITURA DE PESCADO.
 TARTA TRES CHOCOLATES Y HELADO CASERO.
 VINO BLANCO PROTOS.

PRECIO 65€

MENÚ N°4

TOSTA DE ENSALADILLA RUSA CON AGUACATE, MELVA
 Y HUEVO DE CODORNIZ.
 SURTIDO (JAMÓN DE CEBO DE CAMPO 50%, SALCHICHÓN,
 ANCHOAS, PATÉ, SALMÓN, QUESO MANCHEGO Y QUESO AZUL).
 CHOCO A LA PLANCHA CON AJO Y PEREJIL.
 COCOCHA (PATATAS Y PIMIENTOS).
 TARTA DE CHOCOLATE Y HELADO CASERO.
 RESALSO EMILIO MORO.

PRECIO 70€

MENÚ N°5

RACIÓN DE JAMÓN DE CEBO
 DE CAMPO 50% (PAN TOSTADO Y TOMATE).
 2 UNIDS.: CROQUETAS DE JAMÓN,
 BACALAO Y TORTILLAS DE CAMARONES.
 ENSALADA DE ANCHOAS Y AGUACATE.
 CHULETÓN DE VACA VIEJA (800GR.), PATATAS Y PIMIENTOS.
 TARTA DE ZANAHORIA Y HELADO DE CHOCOLATE.
 EMILIO MORO.
 COPA DE JOHNNIE WALKER ETIQUETA NEGRA O SEAGRAM O LICOR.

PRECIO 110€



ANUNCIO

PUESTOS A CONTRATAR EN EL PROGRAMA DE EMPLEO ANDALUCÍA ACTIVA

35 contratos de 6 meses a jornada completa

Puesto	Cod. ocupación	Nº de puestos
Monitor y/o animador deportivo	37231077	2
Animador socioculturales	37151038	1
Conserjes (reservado discapacidad)	58331022	2
Administrativos	43091029	4
Pintores de bandas sobre vías urbanas	72311013	2
Peones de obras públicas	96011029	11
Pintores	72311035	4
Jardineros	61201028	6
Electricista de mantenimiento y reparación	75211071	2
Herrero forjador	73211020	1

DESTINADO A PERSONAS DESEMPLEADAS DE:

- 18 a 35 años
- 45 años o más

FINANCIADO POR:

- Consejería de Empleo, Empresa y Trabajo Autónomo de la Junta de Andalucía, con cargo a los fondos recibidos del Servicio Público de Empleo Estatal
- Ayuntamiento de Loja

Para más información e inscripción:

- Más Servicio de Orientación (Cuesta Campos, 4 planta -1)
- Oficinas del Servicio Andaluz de Empleo (SAE)

César Ramírez, pintor del cartel de Semana Santa

La Agrupación vuelve a apostar por la pintura para anunciar la Semana de Pasión y elige a un reconocido cartelista sevillano para la nueva obra

CARLOS MOLINA

La Agrupación de Hermandades y Cofradías de Loja designa a César Ramírez Martínez como el autor del cartel anunciador de la Semana Santa de Loja 2025. Es el séptimo pintor que tendrá el honor de hacer este trabajo tras los artistas: Clemente Rivas, Manuel Leyva, Javier Aguilar, Fernando Vaquero, Manuel Higuera y José Manuel Peña. La obra se dará a conocer antes de la visita de Loja a la Feria Internacional de Turismo en Ma-

drid, aunque aún no se conoce fecha y lugar de tal descubrimiento.

Ramírez, nacido en Sevilla, comenzó su andadura como pintor a los 11 años, formándose en la academia ArteEstudio de Sevilla, dirigida por los reconocidos pintores y docentes, Roberto Reina, Luis Pajuelo y Luis Montes. Realizó masterclass de pintura al óleo con modelo del natural impartido por Ricardo Sanz (principal retratista de la Casa Real Española) en el instituto de emprendimiento avanzado de Madrid en el año 2021. Formado como Arquitecto-Especiali-

dad en urbanismo en la escuela técnica superior de arquitectura de Sevilla, finalizando sus estudios en el año 1999, es responsable del departamento de Recursos de FIDAS (Fundación para la Investigación y Difusión de la Arquitectura. Sevilla) desde el año 2001 hasta la actualidad.

Destacar sus trabajos dentro de Hermandades tan reconocidas como la Macarena, La Amargura y Montserrat de Sevilla, y la Hermandad Matriz de Almonte. Cuenta con más de un centenar de obras pictóricas, de las que se pueden destacar el cartel de la Semana



Santa de Sevilla 2016, cartel de la Semana Santa de Córdoba 2018, cartel de la Hermandad del Rocío de Triana 2019, cartel de la Semana Santa de Écija 2022, cartel de la Semana Santa de Ronda 2023 y el retrato de S.M. el Rey Felipe VI para la Sala de Juntas del Círculo Mercantil e Industrial de Sevilla con motivo de su 150 aniversario fundacional, entre otras.

Reseñar que el artista tiene libertad a la hora de crear su

obra, siempre y cuando el cartel haga referencia explícita a la Semana Santa de Loja. La única premisa es no repetir imagen del titular que haya sido reflejado en anteriores ediciones, lo que facilita que todas las Hermandades y Cofradías queden en algún momento reflejadas en un cartel pictórico de la Agrupación. Así las cosas, no podrá ser pintado las siguientes advocaciones: Nazareno, Favores, Angustias, Tres Caídas, Luz y Preso.



Horquilleros de San Roque tras la procesión por las calles del barrio Alto. C. MOLINA.

La sátira de los Incensarios, presente en el I Encuentro de Saetas Antiguas

CARLOS MOLINA

La localidad cordobesa de Puente Genil ha celebrado una nueva edición de sus Jornadas de Puertas

Abiertas bajo el título de, Mananta 'Tradición y Esplendor', con un programa cargado de actividades para poner en valor su Semana Santa. Entre las actividades propuestas, además de la apertura de sus tradiciona-

les cuarteles de las corporaciones bíblicas y un amplio programa, el visitante ha podido conocer más sobre las sátiras de los Incensarios de Loja. La Agrupación de Hermandades y Cofradías ha tenido a bien aceptar la invitación de su homóloga pontana para exponer las peculiaridades del cante de la figura más representativa de la Semana Santa Decana de Granada.

Dentro de la propuesta, 'I Encuentro de Saetas Antiguas', conducido por Álvaro de la Fuente Espejo, maestro de Educación Musical, la sátira ha sido protagonista junto con las saetas de Lucena, Castro del Río, Cabra y la propia localidad de Puente Genil. La históricas Bodegas Delgado se han llenado de público para escuchar las diferentes interpretaciones e historia de este cante popular y religioso, antes de sus más reconocidas vertientes flamencas. También se ha contado con la explicación del origen, características y evolución de esta peculiar saeta.

Las asociaciones lojeñas ya pueden pedir un espacio en el Centro de Participación

El nuevo Centro de Participación Ciudadana del Ayuntamiento de Loja ya está a disposición de asociaciones y colectivos lojeños. Ubicado en la avenida Pérez del Álamo, en el edificio que ocupara el ambulatorio, dispone de espacios que pueden ser usados para el desarrollo de sus "actividades asociativas, sin ánimo de lucro, destinadas al desarrollo cultural y social, para promoción de la vida asociativa y como cauce de participación ciudadana en los asuntos públicos", según se especifica en un Bando Municipal hecho público este jueves.

En esas nuevas dependencias podrán desarrollarse reuniones de vecinos, asambleas y sesiones de órganos asociativos, actividades formativas y divulga-

tivas, informativas, exposiciones artísticas y culturales, talleres, conferencias, charlas, debates, jornadas "y cualesquiera otras que favorezcan la participación ciudadana en los asuntos públicos y en la vida social y cultural". La concejalía de Participación Ciudadana específica que esta cesión de espacios será solo para reuniones puntuales, y que no se trata de la adjudicación definitiva.

La solicitud de uso de las salas deberá ser presentada mediante una estancia genérica vía telemática o presencial, señalando la asociación, colectivo ciudadano o entidad que lo solicita, la persona responsable y de contacto, la actividad a desarrollar, fecha y horario, y número estimado de personas asistentes.

NUEVA APERTURA
AVDA. DE ANDALUCÍA, 51



La mayor cadena nacional en
muebles y descanso

¡Ven a conocernos!

Rapimueble
Una forma diferente

DESARROLLO

Los Gallombares y San Isidro sacan provecho de su presencia en la Fruit Attraction

Las cooperativas lojeñas acuden a la feria madrileña para mantener y aumentar clientes y presentar sus novedades

CARLOS MOLINA / REDACCIÓN

Fruit Attraction 2024, la feria hortofrutícola más importante del país y una de las más reputada del mundo, ha vuelto a ser un punto de encuentro para productores de más de 56 países, que han mostrado sus productos en 2.000 puestos expositivos de IFEMA, Madrid. A esta cita, celebrada entre el 8 y el 10 de octubre, han vuelto a acudir las cooperativas lojeñas Los Gallombares y San Isidro, referentes en el mundo del espárrago y del aceite de oliva.

Han sido tres días de trabajo en el que los productores lo-

jeños han podido conseguir nuevos contactos y opciones de negocio, además de poner en relieve la importancia de sus productos y su capacidad productiva y de exportación.

LOS GALLOMBARES, LÍDER DE EUROPA

Desde Los Gallombares, su presidente, Pedro Sillero, se ha mostrado muy satisfecho de la participación de la cooperativa: "Siempre estamos presentes en todas las ferias para defender un gran producto", comentó Sillero a Onda Loja, añadiendo que este tipo de reuniones facilita mejorar la relación con las zonas donde se exporta el espárrago. El presidente recordó

además que se han mejorado las instalaciones de la cooperativa para seguir siendo "el principal exportador de espárrago verde de Europa y el segundo del mundo".

Tras una inversión de 8 millones de euros ha construido un nuevo almacén de 10.000 metros cuadrados con capacidad para manipular 100.000 kilos diarios de producto. En paralelo, ha impulsado una estrategia sostenible, a través del residuo cero, eficiencia hídrica y la instalación de placas solares.

Su espárrago verde está presente en más de 25 países europeos y no comunitarios, abarcando prácticamente toda Eu-

ropa, además de otros destinos como Canadá, Australia y Asia. En la pasada campaña alcanzó los 9 millones de kilos.

LA SOSTENIBILIDAD DE SAN ISIDRO

Indalecio Cáceres, presidente de San Isidro, destacó que la feria permite tener contacto con los clientes y proveedores para sacar la máxima rentabilidad. Y valoró que se haya contado con mucha presencia de público en la feria, lo que les ha permitido contar con nuevos contactos.

La cooperativa también se presentó en la feria como marca involucrada en la sostenibilidad y el respeto al medio am-

biente. Trabaja en el uso del compost propio elaborado a partir de los restos de su actividad como almazara de aceite de oliva y los residuos generados durante la manipulación del espárrago.

También ha incorporado un parque solar en sus instalaciones, que no solo reduce la huella de carbono sino que también contribuye a la autosuficiencia energética y reduce los costes.

Además, San Isidro dispone de una línea automática que usa la inteligencia artificial como herramienta de clasificación, lo que ha elevado la eficiencia y la calidad de sus productos.



A la izquierda, stand de Los Gallombares y a la derecha el de San Isidro. FOTOS: LOS GALLOMBARES Y COOPERATIVAS GRANADA.



Momento de la jornada informativa celebrada en El Pósito: FOTO: A. MATAS.

Andalucía Trade presenta en Loja los incentivos para el desarrollo industrial e I+D+I

El Pósito acoge una jornada informativa sobre estas ayudas, que suponen 244 millones de euros

ALBERTO A. MATAS

El Pósito de Loja acogió el pasado 1 de octubre una jornada informativa sobre los programas de incentivos que ha puesto en marcha la Agencia

Empresarial para la Transformación y el Desarrollo Económico, conocida como Andalucía TRADE. En el encuentro se dieron cita autoridades locales, empresarios y representantes de asociaciones empresariales de la comarca, que co-

nocieron de primera mano las ayudas que hay disponibles para el desarrollo industrial y también para el I+D+I empresarial.

La jornada fue inaugurada por Gumersindo Fernández Casas, delegado de Economía de la Junta en Granada, quien explicó que Andalucía Trade es fruto de la fusión de las agencias andaluzas IDEA y Extenda. Tras un largo proceso administrativo, se ha constituido un único organismo que pone en marcha incentivos para docenas de parcelas, como el conocimiento o la externalización.

Así, añadió, la Junta de An-

dalucía ha puesto sobre la mesa 244 millones de euros. La primera línea de Desarrollo Industrial, para Pymes y autónomos, cuenta con un presupuesto de 201 millones de euros. La segunda va para microempresas y pequeñas empresas, con otros 7,5 millones de euros. La línea de I+D+I cuenta con 35,6 millones de euros, para nuevos procesos productivos. El plazo para recibir la ayuda es de unos seis meses, una vez que el proyecto se ejecuta y se justifica. "Nuestra intención es que ningún proyecto se quede sin financiación siempre que se cumplan los requisitos", afirmó Fernández.

El delegado recordó que ambos incentivos son en competencia no competitiva, por presentación hasta el agotamiento de crédito, por lo que pidió a las empresas que los soliciten cuanto antes.

El encuentro estuvo organizado por la Asociación Lojeña de Comercio e Industria (ALCI). Su presidente, Jesús Ramos, animó a las empresas lojeñas a pedir estas subvenciones "para mejorar la competitividad y ayudarles a crecer".

El alcalde, Joaquín Camacho, destacó el trabajo que está haciendo la Junta de Andalucía para "reducir burocracia que ayude a implantar una actividad empresarial o ampliar un negocio, sobre todo en los territorios rurales".

Font Natura de Loja, el agua mineral número 1 de España

Font Natura, la marca de agua mineral de la empresa San Benedetto fabricada en Loja, no sólo se consolida como el agua mineral nº 1 de Andalucía, sino también lo hace en el territorio nacional. La marca lojeña lleva desde inicios del presente año ampliando la distancia con los principales operadores nacionales, según datos de la consultora Nielsen. Font Natura crece a un ritmo de casi el 20% (+19,6%) en comparación con el mismo período de 2023, uno de los mayores crecimientos que se registran en la categoría.

Font Natura dispone actualmente de una amplia gama de formatos (botellas de 50cl, 1L, 1.5L y 2L, y también en formato garrafa de 5 y 8L). La planta de envasado se encuentra ubicada en el manantial de La Presa y pertenece al grupo multinacional italiano Acqua Minerale San Benedetto S.p.A. / REDACCIÓN

TURISMO



Arriba, a la izquierda, el alcalde Joaquín Camacho, las concejalas de Turismo, Participación Ciudadana y Fiestas, junto a representantes de Bonachera, el técnico de Turismo Ramón Pérez, y el presidente del GDR del Poniente, Jesús Ramos, en el stand de Loja. A la derecha, autoridades de Loja, Armilla y la Junta posan con el afamado Rosco de Loja. Abajo, a la izquierda, el stand del municipio lojeño en la Feria, uno de los más vistosos. A la derecha, Manuel Cuesta y su hijo Carlos, representantes del obrador Bonachera con los Roscos. FOTOS: CARLOS MOLINA.

Loja se vende en la Feria de los Pueblos

El Ayuntamiento, junto a Bonachera y Fontarel, participa en este evento para vender sus recursos turísticos

CARLOS MOLINA

Loja ha participado por novena edición de forma consecutiva en la Feria de los Pueblos que se ha celebrado en la Feria de Armilla. La misma ha coincidido con Feria Sabores de Nuestra Tierra y la 46 edición de la Feria General de Muestras. Del 4 al 6 de octubre, cada municipio ha mostrado lo mejor de sí, destacando el papel fundamental de la gastronomía y la apuesta por un turismo activo donde la naturaleza juega un

papel fundamental.

El stand de Loja, de los más vistosos de la feria al ser el propio con el que se acude a FITUR pero en su máxima amplitud, ha incluido a las empresas locales Bonachera y Fontarel como reclamo. El agua de esta empresa que embotella en el nacimiento de El Pilar ha mostrado su formato más reconocido y también su agua 'zero' sodio. Desde Bonachera no han faltado los Roscos de Loja, a los que se han sumado 'felipes', palmeras, huesos de santo y magdalenas, entre otros pro-

ductos.

La comarca también estuvo bien representada desde el punto de vista gastronómico con la marca de calidad del GDR del Poniente Granadino. Este distintivo forma parte de los productos Sabor Granada y por tanto de sus formatos promocionales.

En un stand repleto de información y con regalos para los que se acercaban, la concejala de Turismo, María Ramos, ha incidido en la apuesta del Ayuntamiento de Loja por estar en las principales ferias de

promoción turística del país. "Entendemos que el turismo de cercanía también es fundamental para seguir ganando visitantes", ha asegurado la edil que también ha querido dar las gracias a las dos empresas que les acompañan en esta promoción.

Los avances de Loja en cuanto al turismo han sido expuestos por el alcalde, Joaquín Camacho, que cree que el esfuerzo de los últimos años está dando sus frutos. El regidor afirma que se cuenta con hitos novedosos como la puesta en

funcionamiento del centro de interpretación de la sierra y el parque de aventuras, el nuevo centro de turismo de la plaza de la Constitución o la recuperación de la muralla norte y patio de armas de la Alcazaba. "En estos próximos años vamos a comprobar el salto hacia delante que vamos a dar en la puesta en valor de nuestros monumentos patrimoniales, paisajísticos y naturales", ha comentado el primer edil que afirma que desde su gobierno se viene apostando desde hace años por el turismo.



Los premiados de esta edición con el presidente de la Diputación. EL CORTO.

Grupo Barceló recibe el Premio de Turismo de la Provincia 2024

La empresa propietaria del Hotel La Bobadilla de Loja ha sido reconocida por la Diputación de Granada

El Patronato Provincial de Turismo de Granada entregó el pasado 3 de octubre los Premios de Turismo 2024, unos reconocimientos a aquellas personas y entidades que han destacado por su contribución al desarrollo y promoción turística de la provincia. La gala de entrega se celebró en el Aeropuerto Federico García Lorca Granada-Jaén.

Uno de los premiados tiene relación con Loja. Se trata del Grupo Barceló, una empresa hotelera familiar que tiene cinco establecimientos en la provincia, incluyendo el prestigioso cinco estrellas gran lujo La Bobadilla de Loja. Para el jura-

do, "el Grupo Barceló ha establecido un estándar de calidad y servicio que ha posicionado a Granada como un destino de lujo y confort". Además, destaca la calidad del restaurante La Finca de La Bobadilla, único en Granada en recibir una Estrella Michelin, "lo que refleja el compromiso del grupo con la excelencia gastronómica y el servicio excepcional, atrayendo a visitantes de todo el mundo".

Además de Grupo Barceló, en esta edición también han sido premiados la cantante hueteña Lola Índigo, el periodista Carlos Herrera, el Ayuntamiento de Almuñécar y el empresario Juan Luis Álvarez. / REDACCIÓN.

CULTURA



El diseñador lojeño explicará el compromiso social de su estudio Buenaventura. FOTO: EL CORTO

El lojeño Ramón Soler participará en 'Tipos', un evento de diseño y creatividad social

La cita se celebrará en el Centro Botín de Santander el 9 de noviembre

REDACCIÓN

Reconocidos expertos del diseño gráfico reflexionarán sobre la importancia de la interacción social en el diseño y la creación en el marco de la novena edición de 'Tipos'. Se trata de un evento, que se celebrará el 9 de noviembre en el Centro Botín de Santander, que permitirá al público acercarse al diseño y la creatividad más social e innovadora que se está haciendo actualmente en Europa.

La jornada contará con presencia lojeña. El diseñador Ramón Soler, de Buenaventura Estudio, participará en una de las charlas. La organización destaca que este estudio creativo trabaja "en el corazón del Poniente Granadino para cualquier parte del mundo lejos del ruido urbano y su ritmo".

Añade que se trata de un estudio "con una mirada propia cuyos trabajos y proyectos se basan en conceptos visuales y diseños personalizados". Destacan, además, "por su compromiso social, especialmente con la infancia más vulnerable, lo que los mueve a colaborar con múltiples iniciativas". Y "creen en la armonía y la sencillez como valores necesarios para crear diseños más amables y más bellos".

Las entradas para el público en general están a la venta en la web del Centro Botín (centrobotin.org) al precio de 15 euros.

En las charlas también intervendrán, entre otros, Astrid Stavro, directora creativa, antigua socia de la empresa de diseño Pentagram y cofundadora de la consultora Atlas. Pablo Amade, de Morbo Brand Markers, también compartirá sus

experiencias en el encuentro. Los responsables de la agencia internacional Dumber Studio, especializada en branding visual y online (creación de marca) con sede en Rotterdam, ofrecerán también una ponencia durante las jornadas. El certamen también ha invitado a Elsa Yranzo, diseñadora, productora y comisaria de proyectos que buscan transformar, inspirar, reflexionar y generar nuevos vínculos entre la comida y las personas a través del diseño, el arte, la innovación y la belleza.

'Tipos' es uno de los proyectos reconocidos en la convocatoria de subvenciones de la Fundación Santander Creativa (FSC) y desde hace ya nueve años reivindica la importancia del diseño en la vida de las personas y la labor de los profesionales del sector fuera y dentro de la región cántabra.



Momento de la presentación de la muestra. FOTO: EL CORTO

Tejas decoradas con el corazón para ayudar a la pequeña Alejandra

Bajo el título "Una teja por Alejandra", el Museo de Anita Ávila ha presentado su nueva exposición temporal. Está realizada por los usuarios del Centro de Estancia Diurna de Alzheimer de Loja con el objetivo de mejorar su calidad de vida y también con el fin solidario de recaudar fondos para la pequeña Alejandra, una niña de 8 años que sufrió un tumor cerebral y necesita de unas terapias que no cubre la Seguridad Social. La exposición muestra decenas de tejas decoradas a mano por estos mayores. Cada una de ellas es original y representa diferentes motivos. El precio de cada una de ellas es de 5 euros, por lo que ya son muchas las que tienen comprador. **C. MOLINA**



Miles de sacapuntas de los 40 hasta hoy en el Museo Anita Ávila

Dentro de su oferta temporal, el Museo Anita Ávila también acoge la muestra Serendipia, una original colección de la lojeña Carolina Rosúa con miles de sacapuntas y gomas de diferentes lugares del mundo desde la década de los 40 hasta la actualidad. La muestra, que se mantendrá en el museo hasta fechas navideñas, llena de color supatio central. Hay sacapuntas de diferentes temáticas y estilos, desde aquellos con forma de comida, deportes o dibujos animados, hasta los más desconocidos procedentes de países orientales y de empresas o marcas. **/C.M.**

La Asociación Banda de Música de Loja presenta nueva junta directiva

Elisea Peláez, en sustitución de Vanesa Megías, preside ahora el colectivo musical

REDACCIÓN

La Asociación Banda de Música de Loja estrena junta directiva. El colectivo musical lojeño será presidido a partir de ahora por Elisea Peláez, quien sustituye en el cargo a Vanesa Megías. No obstante, Megías seguirá en la directiva como vocal.

Como vicepresidenta estará M^a José Nogales, en la secretaria Érica Pereira y como tesorera Arantxa Aguilera. Hay una segunda vocalía que ostenta Antonio Ramos.

Según indica la asociación en redes sociales, esta nueva directiva "seguirá trabajando por fomentar la música en nuestro pueblo, creando

oportunidades para todos los que quieran participar y disfrutar de esta maravillosa expresión artística". Añaden que "con muchas ganas" afrontan "nuevos retos y proyectos que nos permitirán seguir creciendo como personas y como artistas, contribuyendo al desarrollo cultural de nuestra localidad".



Nueva junta directiva de la Asociación Banda de Música de Loja.

Loja homenajea al 'Maestro Maíz' con una exposición de sus obras

El escultor, nacido en Cabra pero lojeño de adopción, ha sido reconocido con una charla y una muestra en la Alcazaba con material cedido por familias lojeñas

CARLOS MOLINA

Fue en el año 2023 cuando un colectivo egabrense llamado 'Cabra en el Recuerdo' editó una monografía acerca de la figura de Antonio Maíz de Castro. A su presentación fue invitado el alcalde de Loja, por lo que desde entonces quedaba pendiente un acto de reconocimiento en el municipio. Tras meses de preparativos por parte del Museo de la Alcazaba, y en especial de su directora, Rosana Cansino, la cita se ha podido desarrollar con éxito. La misma ha facilitado contar con una original exposición acerca del escultor, que, aunque nacido en Cabra, se considera un lojeño más.

Antes de la presentación de la exposición, se contó con una conferencia que versó sobre la vida del 'Maestro Maíz'. El CIC El Pósito contó con la presencia

de familiares y amigos del artista que falleció en 1990. Al acto acudieron representantes públicos de los dos municipios. El alcalde de Loja, Joaquín Camacho, defendió esa doble vida de Maíz entre la localidad cordobesa y granadina, y recordó que se le nombro hijo predilecto de la Loja en el 1989. "Su legado está presente en la ciudad", afirmó el regidor.

Los políticos egabrenses presentes eran la teniente de alcaldía y concejala de Políticas Sociales, Encarnación Priego, y el edil de Presidencia, Javier Fernández. Priego agradeció la invitación del Ayuntamiento de Loja y excusó la ausencia del alcalde de Cabra por motivos de agenda. "Teníamos que estar aquí y había que cerrar ese reconocimiento a este insigne artista", comentó la concejala egabrense.

La charla sobre la vida de Antonio Maíz de Castro fue re-

alizada Pilar Mortes y Rafael Luna, pertenecientes a 'Cabra en el Recuerdo'. Ambos hicieron un recorrido por los inicios del artista en Cabra y su llegada a Loja en el 1941. Las dificultades sufridas por la guerra y sus diferentes obras, sirvieron de guía en su evolución histórica.

A continuación, se presentó de forma oficial la exposición sobre el artista en el Museo de la Alcazaba. La muestra, completamente producida, ideada y desarrollada por el Museo, cuenta con paneles informativos sobre su vida y obra. Se ha desarrollado gracias a las familias lojeñas que han prestado las obras que tenían en sus casas. Esas familias son: Antonio Alcaide, Luna Maíz, Raya Maíz, Caro Derqui, Rey Caro, Jiménez López y Grupo Socialista de Loja. Sin duda es una oportunidad estupenda para ver unida la obra del escultor.



Arriba, momento de la inauguración de la muestra en la Alcazaba, con la presencia de familiares del escultor. Abajo, charla ofrecida en El Pósito. FOTO: EL CORTO/ C. M.



JOSÉ ARENAS
Cronista Oficial de la Ciudad de Loja

En el capítulo 59 de la obra 'La Historia de la conquista de la Nobilísima Ciudad de Loja' añade "...querer referir en particular los demás nacimientos de menor magnitud y los muy pequeños es imposible...estando en esta ciudad (Loja)", el eminentísimo cardenal Espinola, arzobispo de Granada, el cual era aficionado a aguas....pensó él ver todas sus nacimientos y habiendo visto muchos y diciéndole quedaban muchos más, preguntó cuántos serían y mandó se contasen...y en toda su campaña (campiña), montes y dilatadas tierras se hallaron que pasaban de CINCO MIL NACIMIENTOS de agua, de que se quedó admirado y los naturales también, que no lo sabían ni lo supieran si no fuera por aquella ocasión y diligencia."

Por ser muy prolija su enumeración, no voy a recoger todo el contenido del capítulo 58.solo enumeraré los nombres de estas fuentes o nacimientos de aguas repartidas por la geografía local :

La fuente de NUÑO DAZA, que riega el pago de su nombre, es agua finísima.

La FUENSANTA, nombre que ya tenía en tiempos de los moros. Aguas consideradas medicinales, curaban las tercianas (fiebres palúdicas) y las calenturas, además de enfer-

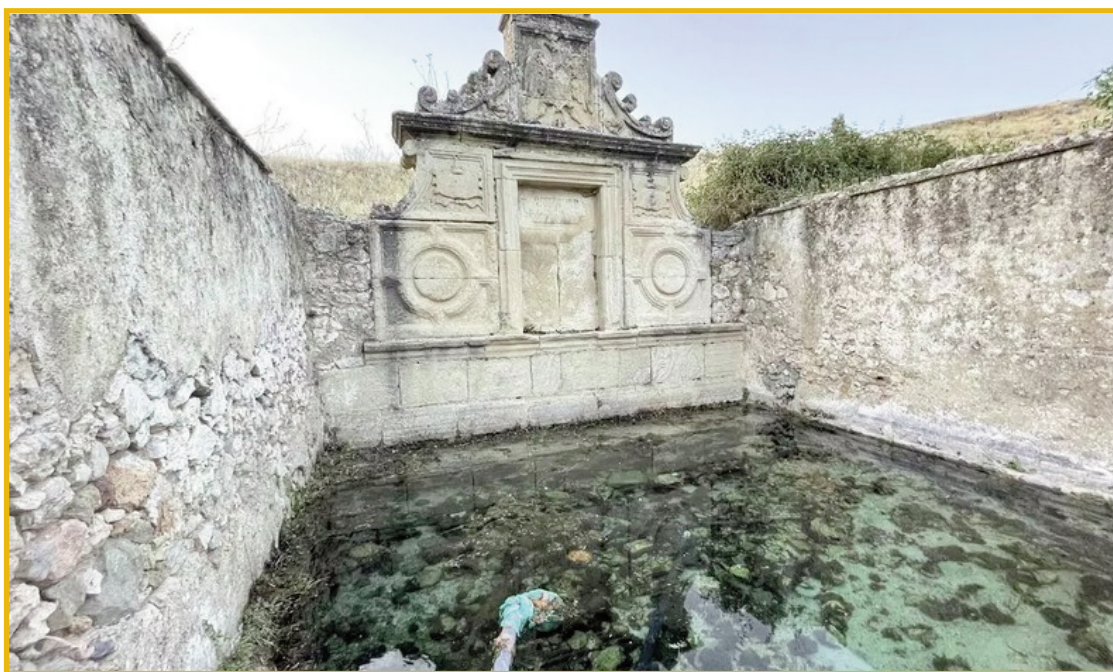

Manantial de la Fuente Santa, cuyas aguas eran consideradas medicinales. FOTO: EL CORTO

Ríos y nacimientos de Loja (II)

medades de la piel. Hoy es un monumento arquitectónico que cierra una fuente monumental que se remonta al primer siglo de dominio castellano de la ciudad de Loja, siendo propiedad de la ciudad hasta el siglo XIX que fue vendido, siendo actualmente privado y en trance de desaparecer dándose su abandono.

La fuente del PEÑON, muy fría y cristalina riega pocas tierras y a poco de más de cien pasos se entra en el Genil.

El nacimiento del COFIN, muy cerca de la carretera de circunvalación o redonda por la salida hacia Málaga, había fuentes públicas y el desaparecido convento del Mesón de

Arroyo, así como tierras de regadío y de olivar.

La fuente de la MORA,(o de los 25 Caños).-Este nacimiento jamás se ha secado.

La fuente de ATENCIA, que entra a muy poca distancia igual que la anterior en el río Alfaguara.

La fuente de LA SALUD, "... a unos cincuenta pasos del Alfaguara, desciende de la Alcazaba un nacimiento de agua de admirable suavidad dulzura y claridad....de ella se servían los moros..y salía por un conducto de la tajea de la Puerta del Agua, la cual con sus bañantes se le cayó encima y hoy sale a la huerta de don Alvaro y de allí entra en el Alfaguara"

El nacimiento de la PLAZA de esta ciudad, "... que es el más útil que goza...se sustentan de sus aguas cinco pilares públicos,y más de doscientas fuentes de casas particulares..."

La fuente de la CARMONILLA, nace entre el oriente y el mediodía, con otros dos nacimientos, másmas pequeños que se le juntan, la fuente de Maria de la O y la de Barahona, entrando en el Barrio Alto, de ellas salían cuatro pilares públicos y másmas de 20 fuentes. Sus aguas son muy delgadas y suaves. La fuente o ceca BERMEJA, situada a poca distancia de la Carmonilla, se apresaba para mover

dos molinos , uno alto y otro bajo para entrar después en el Manzanil.

Muy cerca también de esta se encuentra el arroyo de Alcaudique.

Y en el norte, se encuentra la Fuente de AGICAMPE. La fuente de la ENLADRILLADA, en el Hacho. La fuente del Tajo de las ZORRERAS, ya se conocía en tiempos de los moros.

La fuente de LAS SALINAS, se extraía sal en grano y desecada, era propiedad del Gobierno hoy es privada.

Hoy, estas fuentes o manantiales de agua, no todas siguen teniendo un uso doméstico, ya que ante la mala distribución que durante muchos años padeció el pueblo, debido a la diferencia de cotas, no llegaba a todas las viviendas, ni tenía suficiente presión, el Ayuntamiento a través de un plan de aguas se consiguió en la década de los 70 y parte de los años 80, comunicar algunos de estos nacimientos y potabilizar los mismos reuniéndolos en depósitos que a distintos niveles abastecen a la ciudad e incluso algún anejo.

Sigue habiendo fuentes que no se utilizan para fines domésticos, tales como los 25 Caños, Fuente Santa, Alfaguara y han desaparecido muchos pilares públicos.

Aunque la" fuente histórica ", no es muy fiable en cuanto a la calidad de las aguas, si lo es desde el punto de vista cuantitativo, no se si es exagerado el número pero evidentemente indica que Loja siempre ha sido la ciudad del agua por excelencia y ello se debe a la orografía y a la naturaleza o composición de los materiales que forman sus montañas.

CULTURA

PROGRAMACIÓN CULTURAL NOVIEMBRE 2024

UNA SESIÓN FORMATIVA SOBRE EL FLAMENCO

► Martes 5 de noviembre (de 18 a 20 hs.). Centro Cívico A. Suárez

Actividad de divulgación flamenca impartida en un taller práctico de dos horas de duración por Irene Morales (coreógrafa y bailadora) y Antonio Campos (guitarrista). Se trata de un taller para jóvenes y adultos abierto a todo el mundo (no es exclusivo para alumnado de la Universidad Popular), hasta un total de 50 participantes. No se requiere de inscripción previa. En colaboración con la Diputación Provincial de Granada. Programa "Flamenco, danza y diversión".



UN ACERCAMIENTO A LA DANZA PARA LA INFANCIA

► Miércoles 20 de noviembre (10 y 12 horas). Teatro Imperial.

Dentro del programa de teatro escolar Abecedaria, programamos la pieza CURRA Y LOLA (Proyecto Nana), espectáculo indicado para público de entre 6 y 8 años. Curra es un amante de la danza que quiere compartir con todos su pasatiempo favorito. Lola es una muñeca flamenca que cuando se activa ya sólo quiere bailar. Mediante la mezcla de los lenguajes flamenco y contemporáneo, esta pieza nos invita a reflexionar sobre la competitividad y la cooperación. Reservas a través de los centros educativos de Loja.



UNA VERSIÓN TEATRAL LIBÉRRIMA DE LOS MOSQUETEROS

► Viernes 8 de noviembre (21h). Teatro Imperial.

Los personajes creados por Dumas están llenos de contradicciones, vicios y defectos morales (alcoholismo, extorsión, concupiscencia...) que les otorgan una extraordinaria humanidad. La producción hispano-lusa LOS TRES MOSQUETEROS (Esaçao Teatral y Marmôre Producciones) consigue aunar una de las mejores novelas de aventuras de todos los tiempos con una creación teatral contemporánea llena de originalidad, música en directo y humor. Precio de la entrada: 8 € (reducida 6 €). Entradas a la venta -presencial y online- a partir de las 9 horas del jueves 31 de octubre. Público adulto y joven a partir de 12 años. Red Andaluza de Teatros Públicos.



BANDAS SONORAS DE CINE, EN EL CONCIERTO DE SANTA CECILIA

► Viernes, 22 de noviembre (21 horas). Teatro Imperial.

El tradicional CONCIERTO DE SANTA CECILIA, al que cada año nos convoca la Banda de Música de Loja, es una de las tres/cuatro grandes convocatorias concertistas anuales de nuestra banda local, junto al encuentro de bandas de junio, el concierto de Navidad y el concierto escolar (fecha variable) que cada año lectivo se le ofrece a nuestros centros educativos. El concierto de Santa Cecilia de esta edición 2024 estará tematizado en el universo musical del cine y sus bandas sonoras. Precio simbólico de la entrada: 1 € (se distribuirán presencialmente en el Pósito a partir del 18 de noviembre).



CINE ALTERNATIVO, EN TORNO A LA SEXUALIDAD FEMENINA

► Jueves 14 de noviembre (20h). Teatro Imperial.

Tras mudarse con su pareja a un nuevo hogar, Mila se da cuenta de que su pérdida de deseo y apetito sexual se encuentra en sí misma. A partir de ahí, empieza un viaje de reconciliación con su propio cuerpo, con su propia sexualidad. Bajo la apariencia de un thriller psicoanalítico, el filme CREATURA de Elena Martín -premiado en el pasado Festival de Cannes- es un delicado alegato feminista contra los intentos de invisibilizar el deseo femenino, tanto en la vida real, como su representación en el cine. Acceso libre.

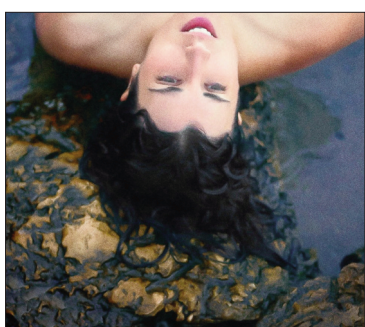

LA OBRA DE BERLANGA LLEVADA AL TEATRO DE TÍTERES PARA ADULTOS

► Viernes 29 de noviembre (21h). Teatro Imperial.

La película de Luis García Berlanga y Rafael Azcona EL VERDUGO (1963), ha sido llevada por la compañía El Espejo Negro a su lenguaje de títeres para adultos. Una pieza de humor negro y realismo social que retrata a la España de la dictadura, en donde una pareja, para tener acceso a un piso digno, debe elegir entre dos sacrificios: la emigración o el desempeño de un trabajo moralmente insostenible: ser verdugo al servicio del sistema. Precio de la entrada: 8 € (reducida 6 €). Entradas a la venta -presencial y online- a partir de las 9 horas del viernes 22 de noviembre. Público adulto. Red Andaluza de Teatros Públicos.



Una ventana a la historia
José A. Pelayo
ARCHIVERO MUNICIPAL

Libros Plúmbeos

DOCUMENTO N.º 384.- AHML. Actas de Cabildo. Libro n.º 18.18/03 y 12/05/1595

Los llamados *Libros Plúmbeos del Sacromonte*, son 22 libros escritos en planchas de plomo con caracteres tallados con buril en árabe y latín. La historia arranca en 1588 cuando al derribarse el alminar de la antigua Mezquita Mayor en las obras de construcción de la Catedral de Granada, aparece un cofre con varias reliquias y un pergamino que daba noticias concretas sobre el santo y mártir San Cecilio y anuncia la aparición inminente de unos libros que constituirán una revelación religiosa. Descubiertos en 1595 en el Monte Valparaíso tuvieron buena acogida general, y enviados a Roma hacia 1642 para su estudio, fueron años más tarde declarados heréticos, en cambio las reliquias sí fueron aceptadas como auténticas. Devueltos a Granada, (2000), se encuentran en la Abadía construida en el lugar de su hallazgo más de cuatro siglos antes.

Esta elaborada falsificación histórica, de gran impacto en la sociedad de finales del XVI y el XVII, ha dado lugar a mucha bibliografía hasta hoy, se basaba en un supuesto Evangelio del apóstol Santiago traducido al árabe por su discípulo Tesifón, y pretendía un sincretismo entre el Islam y el Cristianismo, y constituyó un intento de supervivencia de moriscos de elevada posición social y económica por evitar la persecución religiosa y en definitiva la expulsión.

En las actas de cabildo: "...Se trató sobre el caso maravilloso que se ha ofrecido en la ciudad de Granada de haber aparecido en cierta parte de ella, reliquias de muchos santos, especialmente el martirio del Bienaventurado San Cecilio, primer Arzobispo de Granada y dos libros escritos en láminas de plomo...que escribió el Bienaventurado San Tesifón, de nación árabe...con todo lo cual queda comprobado ser verdaderas las reliquias que se hallaron en la Torre que se derribó en la iglesia mayor de Granada..."

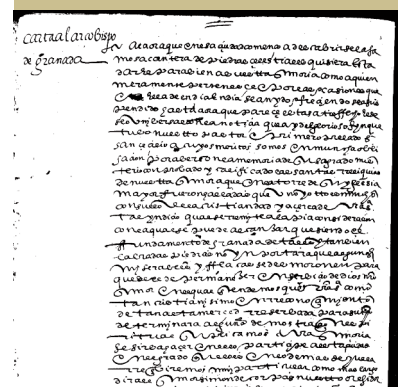

Loja X LOXA



COORDINA:
JUAN M^º JIMÉNEZ

CULTURA

Se presentó el pasado 1 de octubre dentro de la "Colección Extensión Universitaria" de la Universidad de Granada

JUAN MARÍA JIMÉNEZ

La Universidad de Granada (UGR) acaba de presentar una nueva publicación sobre la polifacética obra de Juan de Loxa.

Bajo el mismo título de la exposición ofrecida entre abril y junio de 2023 en el Palacio del Almirante, "Juan de Loxa (1944-2017) Jondo y Beat", se trata de un cuidadísimo catálogo en el que se incluyen los distintos apartados creativos en que se dividía la muestra, organizada igualmente por la UGR. Pero además, en esta edición se incorporan algunos textos críticos que ayudan a conocer y situar en su justa medida la labor multidisciplinar del poeta y activista lojeño.

Tal como se indica desde la universidad granadina, el trabajo "ofrece un recorrido por los dos polos estéticos de Juan de Loxa, lo jondo y lo beat, a través del material bibliográfico y documental de su trayectoria y de su relación con artistas como Vicente Aleixandre o Carlos Cano y de originales de Rafael Alberti, Luis Eduardo Aute, Joaquín Sabina o Fanny Rubio, entre otros". Para añadir más adelante: "Juan de Loxa (Loja, 1944-Madrid 2017) siempre estuvo muy vinculado a los movimientos literarios universitarios, en una España compleja antes de la transición democrática, lo que le permitió descubrir el talento de los nuevos poetas andaluces y los cantautores de esta época, aunando generaciones a través de la poesía y la cultura desde Andalucía. En este sentido supo establecer conexiones lorquianas con los últimos amigos vivos del poeta, como fue Manuel Ángeles Ortiz, Alberti o Vicente Aleixandre".

El Palacio de la Madraza era el escenario en el que abrían sus ojos las páginas del libro el pasado 1 de octubre, en un acto que contó con la presencia de los profesores de la UGR Mario de la Torre y Mercedes de la Moneda, el primo de Juan de Loxa, Francisco García, y el director de Extensión Universitaria La Madraza, Centro de Cultura Contemporánea, el tam-



Nueva publicación sobre Juan de Loxa

bién lojeño Antonio Collados.

E(a)dic(c)ión

La edición del presente catálogo ha correspondido a Mario de la Torre-Espinosa, Mercedes de la Moneda, David Martín, Pedro Ordoñez, Jéscica Domínguez y Carmen Souza, quienes han singularizado los aspectos más destacados de la producción creativa de De Loxa. Es así como se recoge la conexión "Juan de Loxa entre la Generación del 27", o la trascendencia comunicativa de "Poesía 70",

tanto en su vertiente radiofónica (1967 - 1994) como en la escrita (Revista 1968 - 1970).

Bajo el epígrafe "Mario Loxa y Juan de Maya: Collage textual y sonoro para voces encendidas, se examina la potencia dramática y escénica de Juan y su vinculación con el coreógrafo y bailarín Mario Maya; más adelante ocupa la atención de los estudiosos la publicación "El Despenaperro Andaluz", así como la musicalización poética o la poetización musical que supuso "Manifiesto Canción del

Sur. Por último, como no podía ser de otra manera, el microscopio literario agudiza sus ópticas en la "Obra poética de Juan de Loxa".

Preciosíííí...simo

Todo ello se expone arropado por un indudable preciosismo gráfico que hace innumerables guiños al diseño de la revista "Poesía 70", con una maquetación exquisita sobre un papel

de alto gramaje y un gran número de imágenes que se corresponden con las que ocuparon las paredes y las vitrinas del Palacio del Almirante el año pasado. Ejemplo del alto valor literario, artístico, histórico y documental del legado de Juan de Loxa.

El trabajo de diseño y maquetación ha correspondido a Patricia Garzón, Irene Verdejo y Carmen Parra; y el fotográfico a José Antonio Albornoz.

Una obra delicada y vanguardista que entronca deliberadamente con el espíritu loxiano del protagonista de sus páginas.

El legado

Todo el material que se expuso en 2023 y que ahora se relata en el volumen pertenece al legado de Juan de Loxa, gestionado por sus familiares Rosa, Francisco y Emilio García, que contó con una importante colaboración económica y personal de la UGR para su selección y presentación, sobre todo en la etapa de Pilar Aranda como rectora del centro universitario granadino.

Tal cual, en la actualidad se encuentra almacenado a la espera de una adecuada ubicación que sirva para proteger, promover, divulgar y amar dicho legado.

Al parecer, la colección que nutre "Juan de Loxa (1944-2017) Jondo y Beat" ha sido ofrecida por los herederos al Ayuntamiento de Loja para su exposición en algún local municipal idóneo. A lo que el consistorio habría respondido, según parece, que no dispone en estos momentos de tal espacio.

Por otro lado, estos días se ha mantenido una reunión con la Delegación de Cultura de la Diputación de Granada para que el grueso del legado loxiano se acoja en la Casa Museo Federico García Lorca de Fuente Vaqueros, centro que se puso en marcha bajo la dirección de Juan de Loxa y al que éste dedicó gran parte de su vida.



Fig. 8 / Rafael Alberti. Documento de presentación para el libro "Juan de Loxa (1944-2017) Jondo y Beat". Delicado a su vez que la Poesía 70. Madrid de 1971. Fondo Juan de Loxa.

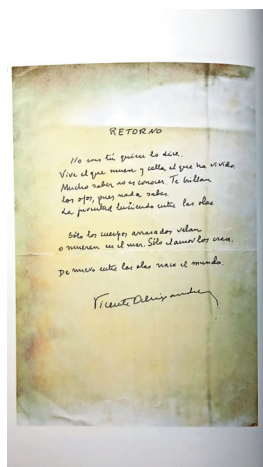

Fig. 16 / Vicente Aleixandre. Retorno. Copia del manuscrito original (s. 1). Fondo Juan de Loxa.

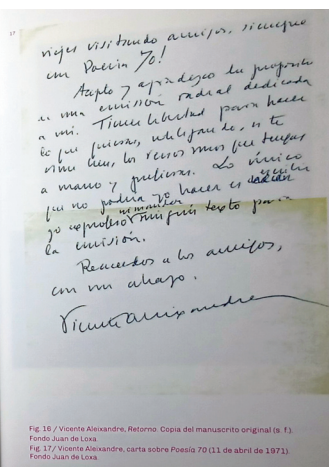

Fig. 17 / Vicente Aleixandre. Carta sobre Poesía 70 (11 de abril de 1971). Fondo Juan de Loxa.

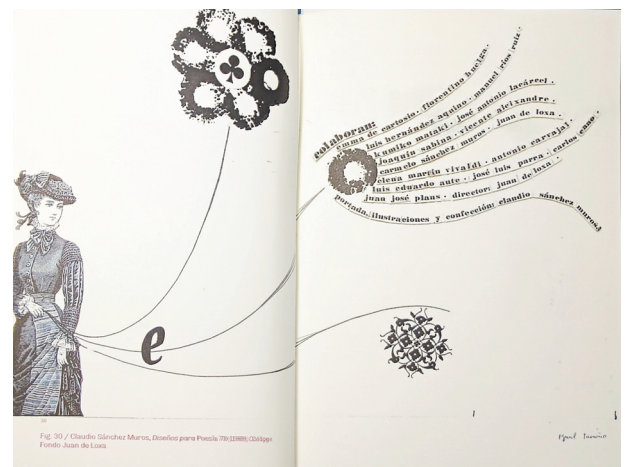

Fig. 30 / Claudio Sánchez Muros. Diseño para Poesía 70 (1968). Diseño. Fondo Juan de Loxa.

Manuscrito de Alberti para Poesía 70 (i). Juan de Loxa y Alberti (d)

Manuscritos del Nóbel Vicente Aleixandre para el poeta lojeño.

Diseño de Claudio Sánchez Muros para la revista Poesía 70.

JUVENTUD



Numerosos pequeños se disfrazaron con personajes de terror; (dcha, arriba) unos niños participan en talleres; (abajo) exhibición de baile urbano. FOTO: P. CASTILLO

Éxito de público en la fiesta infantil de Halloween, a pesar del mal tiempo

El pabellón Miguel A. Peña acoge la celebración con colchonetas, talleres y baile urbano

C. MOLINA/ M. C. CALMAESTRA

El Pabellón Miguel Ángel Peña sirvió de refugio para la terrorífica tarde que se presentó el sábado 27 de octubre en Loja. Tarde de lluvia y frío que fue desafiada por los amantes de Halloween, principalmente, pequeños que no entienden de que la fiesta sea más o menos local. Fue la primera propuesta de esta tradición anglosajona que tendrá más oportunidades de disfrute en estos días previos al 31 de octubre.

Desde el Área de Juventud se

decidió trasladar la Fiesta Happy Halloween al interior del pabellón por las previsiones materializadas de lluvia. Esto facilitó que la actividad se mantuviera con todos los atractivos programados.

Desde las cinco de la tarde numerosas familias hicieron acopio de valentía para acudir a la cita. La mayoría de los pequeños acudieron con sus galas más terroríficas. Zombis, brujas, demonios, esqueletos y cualquier temática oscura, fue el traje elegido para no desentonar con la fiesta.

Se contó con cuatro colcho-

netas hinchables divididas por edades. Tampoco faltaron talleres de manualidades para realizar obsequios de Halloween y adornos. Gracias a la Academia Fool Proof se disfrutó de una exhibición de baile urbano.

El concurso de disfraces, con premios al más terrorífico y al más original, cerró una fiesta muy animada. Destacar la participación de las empresas locales Saltarines, Dajoheca y Eventos Non Stop.

PASAJE DEL TERROR

Al cierre de esta edición, desde este área juvenil han comunica-

do, a través de redes sociales, que ya están agotadas las entradas para participar en el Pasaje del Terror 'Cristine. No mires a los ojos', de este sábado 2 de noviembre.

Según anunció la concejala de Juventud, María Ramos, la novedad de este año es que "esta actividad terrorífica se va a desarrollar en el nuevo Centro de Participación Ciudadana y Juvenil de la avenida Rafael Pérez del Álamo. Un evento que comenzará, a partir de la seis de la tarde, en diferentes turnos, por lo que piden que se respeten los horarios y fila.

Abierto el plazo para solicitar espacio en el Centro de Participación

A. MATAS

El nuevo Centro de Participación Ciudadana del Ayuntamiento de Loja ya está a disposición de asociaciones y colectivos lojeños. Ubicado en la avenida Pérez del Álamo, en el edificio que ocupara el ambulatorio, dispone de espacios que pueden ser usados para el desarrollo de sus "actividades asociativas, sin ánimo de lucro, destinadas al desarrollo cultural y social, para promoción de la vida asociativa y como cauce de participación ciudadana en los asuntos públicos", según se especifica en un Bando Municipal hecho público.

En esas nuevas dependencias podrán desarrollarse reuniones de vecinos, asambleas y sesiones de órganos asociativos, actividades formativas y divulgativas, informativas, exposiciones artísticas y culturales, talleres, conferencias, charlas, debates, jornadas "y cualesquiera otras que favorezcan la participación ciudadana en los asuntos públicos y en la vida social y cultural".

La concejalía de Participación Ciudadana especifica que esta cesión de espacios será solo para reuniones puntuales, y que no se trata de la adjudicación definitiva, que se hará más adelante.

La solicitud de uso de las salas deberá ser presentada mediante una estancia genérica vía telemática o presencial, señalando la asociación, colectivo ciudadano o entidad que lo solicita, la persona responsable y de contacto, la actividad a desarrollar, fecha y horario, y número estimado de personas asistentes.

Amplían el horario de la sala de estudios a la espera de la renovada biblioteca municipal

C. MOLINA

Los estudiantes lojeños contaban con dos posibles salas para su estudio, una ubicada en la Biblioteca Municipal Juan de Loxa y, otra, en el archivo municipal.

Las obras de renovación del Mercado de Abastos y el Ayuntamiento de Loja hicieron que esos espacios quedarán cerrados, por lo que se buscó una nueva ubicación del servicio en las dependencias del futuro centro de participación ciudadana en el antiguo ambulatorio del municipio. Ese espacio ha contado con uso en horario de

mañana durante las últimas semanas, y es ahora cuando se amplía su funcionamiento en horas vespertinas.

El alcalde de Loja, Joaquín Camacho, y el concejal de Educación, José Antonio Gómez, visitaron las dependencias de este recuperado edificio que ya cuenta con el mobiliario en la zona de participación ciudadana, a la espera de la compra de más material para el espacio de juventud. En estos momentos se trabaja para contar con un órgano de funcionamiento y cesión de espacios para asociaciones, siendo éste el último paso para la puesta en uso de una primera planta que facilite el

asociacionismo social. Mientras tanto, una de esas salas polivalentes se usa como sala de estudios.

Gómez informó que, atendiendo a las demandas de los estudiantes, principalmente de oposiciones o estudios superiores, el horario de la sala es de 8 a 14 horas y de 16 a 19 horas.

Por su parte, el regidor lojeño informó que "ahora se trabaja para contar con una sala amplia y funcional en la futura Biblioteca Municipal Juan de Loxa en el edificio de la 'Amuebladora', en la Cuesta de la Posadilla, cuyo edificio adquirirá el consistorio por un importe total de 280.000 euros".



La sala de estudio del Centro de Participación amplía horarios. FOTO: C. M.

Ciclismo

Más de 200 participantes se dan cita en el XXXIII Día de la Bicicleta

Tras tomar la salida en la Plaza de la Victoria y llevar a cabo un recorrido, los participantes acudieron al Parque Fluvial 'Paseo del Genil', donde llevaron a cabo pruebas de gymkhana y bici de montaña

PACO CASTILLO

Un total de 211 ciclistas de todas las edades se dieron cita el pasado sábado 12 de octubre en el 33 Día de la Bicicleta, una actividad ya tradicional que se llevó a cabo bajo la organización del área municipal de Deportes, contando como es habitual con la colaboración de los clubes ciclistas, en especial del Club Ciclista Lojeño.

Es verdad que hubo menos participación que el año anterior, posiblemente motivada por la incertidumbre en cuanto al tiempo y la coincidencia de la jornada en un fin de semana. En cualquier caso, lo importante es que la esencia de esta jornada, que es el fomento de la bicicleta y el tratar de convertir este evento en una actividad familiar, se mantiene.

Los participantes se distribuyen por categorías de la siguiente forma: en principiantes 84 ciclistas (49 niños y 35 niñas), en alevines 20 (10 niños y 10 niñas), en infantil-caдете 26 (15 en masculino y 11 en femenino) y en juvenil-senior contó con 81 participantes, de los cuales 64 fueron masculinos y 17 féminas. En total, 211 ciclistas en este Día de la Bicicleta.

La jornada arrancó con las inscripciones y recogida de dorsales en la Plaza de la Victoria, para realizar un recorrido popular que cruzó la Avenida de los Ángeles, llegó por la Avenida de Andalucía hasta la zona del Manzanil y concluyó en el parque fluvial 'Paseo del Genil'. En el caso de los más pequeños realizaron un recorrido más corto, llegando hasta la conocida como la 'rotonda de Alacena' y ya desde allí bajaron por la Avenida Pérez del Álamo hasta el parque fluvial. Ya allí se llevaron a cabo las tradicionales pruebas de bicicleta de montaña, así como de gymkhana por parte de los más pequeños. En la entrega de premios, además de los trofeos para los mejores de cada categoría en las distintas carreras y medallas para todos los niños y niñas que participaron en la gymkhana.



Los ciclistas, de todas las edades, inician la actividad desde la plaza de la Victoria. REPORTAJE FOTOGRÁFICO : PACO CASTILLO.



Los participantes llegan al parque fluvial 'Paseo del Genil', donde continuó la actividad.



Los más pequeños disfrutaron con una gymkhana no competitiva.

CLASIFICACIÓN FINAL

CARRERAS XXXIII DÍA DE LA BICICLETA

PRINCIPIANTES

- 1º Hugo Fernández Megías
- 2º Óscar Vigil Rama
- 3º Adrián Muros Ramiro

ALEVÍN

- 1º Pablo Ortiz Moral
- 2º Pablo Muros Ramiro
- 3º Javier Montalbán Jiménez

INFANTIL-CADETE

- 1º Daniel Pedregosa Sola
- 2º Manuel Quintana Leyva
- 3º Samuel Gámiz Perea

FÉMINAS

- 1º Anastasia Tirado Pelayo
- 2º Rocío Moreno Santiago
- 3º Eva Sánchez Ortega

PREMIOS BICICLETA MÁS ORIGINAL

- 1º Elisa Ureña Maldonado
- 2º Sergio López Valenzuela
- 3º Alba González Zafrá

PARTICIPACIÓN

211 ciclistas de todas las edades participaron en la actividad, de ellos 138 masculinos y 73 féminas



En el parque fluvial se realizaron carreras de bici de montaña.

DEPORTES

Fútbol

Gran inicio de liga con sus equipos del Loja Femenino CF



Las jugadoras del primer equipo del Loja Femenino CF celebran la victoria lograda en el campo del Granada CF.

PACO CASTILLO

El Loja Femenino CF ha comenzado la liga de una manera muy positiva con casi todos sus equipos, que han obtenido buenos resultados en sus primeros partidos.

Destaca el equipo senior, que ha disputado dos partidos con victoria en ambos. De un lado, las lojeñas se impu-

sieron al Otura por 3-2, mientras que en el segundo partido ha llegado el resultado más destacado, con victoria a domicilio frente al Granada CF por 1-2, gracias a los goles de la capitana, Ángela Díaz, y de Laura Campaña. De momento, el equipo de Manolo Écija lidera la competición con 6 puntos junto al Cultural Asako de Motril, antes de su próximo partido con Otura B.

Por su parte, el resto de equipos del club también han comenzado muy bien, destacando el cadete, que ha ganado tres de los cuatro partidos disputados hasta el momento. El infantil A suma 4 puntos en tres jornadas, el infantil B es líder con dos victorias en dos partidos, el alevín comparte liderato con el mismo balance y el benjamín ya ha disputado dos partidos.

Fútbol-7

Arranca, con medio centenar de participantes, la Escuela de Fútbol-7

PACO CASTILLO

El área municipal de Deportes ha ofertado para este curso 2024/2025 y, como principal novedad en su programación, la Escuela Deportiva de Fútbol-7. Y lo cierto es que ha despertado un gran interés entre los niños lojeños, puesto que medio centenar de niños y jóvenes desde los 7 hasta los 14 años ya están disfrutando de la actividad, que se desarrolla de martes a viernes por las tardes en el campo de fútbol San Francisco.

Antonio Mateos Fajardo es el monitor de esta escuela deportiva que, alejada en principio de la competición, busca introducir a los niños en el deporte del fútbol, inculcarles conceptos y, sobre todo, buscar que sea una actividad recreativa y de ocio.

Eso es lo que nos comenta



La novedosa Escuela Deportivo de Fútbol-7 está teniendo gran aceptación. FOTO: P.C.

el propio Antonio Mateos, quien señala que "tenemos que diferenciar claramente entre lo que es el deporte federado y esto, que es algo que lo enfoca más dentro de un ámbito recreativo y lúdico, que los chavales vengan y se diviertan, porque aquí no vamos a competir, aunque está previsto que luego salgan Juegos Provinciales y se pueda participar, pero aquí lo que

queremos es que aprendan lo básico, que se diviertan y hagan deporte y salgan de casa".

La actividad se desarrolla con diferentes grupos de edad de 16 a 19 horas de martes a viernes. Así pues, los interesados en participar en esta Escuela Deportiva de Fútbol-7, pueden pasarse por las oficinas del pabellón municipal de Deportes para realizar las inscripciones.

Educación Ambiental

Talleres de muestreo del Nacimiento de Riofrío



Algunos de los niños participantes durante los talleres de muestreo.

FRANCISCO LÓPEZ RUIZ

El pasado domingo 27 de octubre se realizó el último de los tres talleres de muestreo que se han hecho en el Monumento Natural Nacimiento de Riofrío, donde han participado en estos un total de 45 personas, en mayor parte niños entre 2 y 13 años.

Con este Programa de Educación Ambiental realizado por el Club de Pesca de Riofrío, se ha querido dar a conocer los valores naturales de este espacio protegido. Explicando el ciclo del agua, molinos hidráulicos, estudio del río y su entorno, para este se ha seguido los siguientes parámetros:

Parámetros Físicos del río: caudal (velocidad, anchura y

profundidad) y temperaturas.

Parámetros Químicos: PH y Nitratos.

Parámetros Hidromorfológicos: Cauce y vegetación de ribera.

Parámetros Biológicos: Macro invertebrados y peces.

Para la realización de los muestreos se ha seguido el protocolo del Programa 'Andarriós' de la Junta de Andalucía. Ya finalizados los muestreos se realizará un informe del estado Físico, Químico, Hidromorfológico y Biológico y un resumen del estado del Ecosistema Acuático, impactos, amenazas y qué se puede hacer para ayudar a conservar este espacio protegido.

AYUNTAMIENTO DE LOJA
PLAN LOCAL DE ACCIÓN EN SALUD

INICIACIÓN A LA ESCALADA

Del 4 al 8 de Noviembre 2024
18:00h a 20:00h Adultos (+16 Años)
Pabellón Alfeia

¡ACTIVIDAD GRATUITA!
Inscripciones el mismo día en el Pabellón

Mañanas: 9:00h a 14:00h (Para centros educativos)

Junta de Andalucía
Comunidad de Salud y Consumo

DEPORTES LOJA

Ciclismo

Loja cerrará el próximo 10 de noviembre el Circuito Provincial BTT de Media Maratón

El Club Ciclista Lojeño se encargará de organizar la prueba en la que será octava edición de la cita lojeña, que mantendrá el recorrido del año pasado con 42 kilómetros y la Sierra de Loja, protagonista

PACO CASTILLO

El Circuito Diputación de Granada Media Maratón 2024 afrontará el próximo 10 de noviembre la novena y última cita de la temporada de BTT en la provincia de Granada. Será con la disputa a partir de las 9.30 horas y con salida desde el pabellón 'Miguel Ángel Peña' de la 'VIII Media Maratón Abades Sierra de Loja-Memorial Salvador Luque Megías'. Se recordará de este modo al malogrado ciclista lojeño, perteneciente al club organizador del evento y que sigue muy presente en la memoria de los bikers de la provincia granadina y de toda Andalucía.

De esta forma, Loja tendrá el honor de cerrar esta competición BTT que está organizada por la Delegación de Deportes de la Diputación de Granada con la colaboración de la Federación Andaluza de Ciclismo y gracias a la labor organizadora de los ayuntamientos de la provincia y sus clubes ciclistas. En el caso de Loja, el peso de la organización recaerá un año más en el Club Ciclista Lojeño, que contará también con el apoyo del área municipal de Deportes.

Para ello, el club lojeño mantiene el mismo recorrido del pasado año, por lo que el



Representantes del Club Ciclista Lojeño y del Ayuntamiento durante la presentación de la prueba. FOTO: PACO CASTILLO.

macizo que forma la Sierra de Loja será el campo de batalla particular para los participantes, quienes a partir de la categoría cadete podrán unirse a este reto de 42 kilómetros, con un desnivel positivo de unos 1.000 metros. El Pabellón Miguel Ángel Peña será punto de partida y final para esta media maratón, que también da la posibilidad de participar en la modalidad E-Bike, es decir, bicicletas eléctricas.

Las inscripciones para esta media maratón están abiertas

hasta tres días antes de la fecha de celebración, si bien, como informó durante la presentación del evento el presidente del Club Ciclista Lojeño, Francisco Javier Serrano, había un primer plazo que expiró el 16 de octubre, para aquellos que quisieran solicitar dentro de la bolsa del corredor el maillot que se ha diseñado para la prueba. Precisamente, el propio presidente del club lojeño presentó la bolsa del corredor. Informó que la inscripción para la carrera es de 15 euros, pero

quienes lo deseen podrán solicitar también dentro de la inscripción esta bolsa, con un pago de 18 euros, en el que se incluirán varios productos, como botella de aceite de la Cooperativa Cerro Gordo de Ventorros de San José, botella de bicicleta que aporta el Club Ciclista Lojeño, bebida isotónica, barras y geles, así como el maillot, que se garantizaba para todos los que solicitaran la bolsa como máximo hasta el mencionado día 16.

En cuanto al recorrido, como informó Francisco Javier

Serrano, "saldremos desde el pabellón Miguel Ángel Peña a las 9.30 horas, iremos con dirección Cortijo Alcaudique, para continuar hacia la zona de Salar, con la subida a la Sierra por Cuesta Quemada en dirección al Cortijo del Ángel; a partir de ahí bajaremos a la zona de barrancos de Salar y volvemos, subiendo de nuevo por los mismos, para salir por el Cortijo San José y Alcaudique para regresar hasta Loja, con meta en el pabellón Miguel Ángel Peña".

La inscripción con bolsa se podrá hacer hasta una semana antes de la prueba y el cierre de inscripciones se hará el 7 de noviembre, tres días antes de la prueba. También se podrá solicitar comida en la inscripción, todo ello al margen de que se entregará un refresco al final de la carrera a todos los participantes, junto a los habituales avituallamientos durante el recorrido.

El presidente del Club Ciclista Lojeño animó también a los corredores locales. Recordó que está permitida la participación de bicicletas eléctricas, E-Bike, para la que habrá también una clasificación, con sus correspondientes trofeos. En cuanto a premios de la prueba, habrá para todas las categorías, desde cadetes hasta Master 60, pasando por todas las categorías.

Fútbol-Sala

El Deportivo Loja FS arranca con fuerza y ya es líder en la liga

PACO CASTILLO

El Deportivo Loja FS ha arrancado con fuerza la nueva temporada con su equipo femenino. De un lado, las lojeñas se han clasificado para la final provincial de la Copa de Andalucía y, por otro, han comenzado la liga con dos victorias en los dos primeros partidos.

El equipo lojeño inició primero su andadura en las semifinales de la fase provincial de la Copa de Andalucía, donde se impusieron con autoridad al Iundenia, tras golear

en Jun por 0-7 y hacerlo también en la vuelta por 8-2.

En cuanto a la liga, el Deportivo Loja arrancó la competición goleando en la primera jornada en casa por un contundente 10-0 frente al Santa Fe. En el segundo partido, el equipo se desplazó hasta Pulianas, donde goleó al Celta también con un claro 2-9, lo que les ha hecho colocarse ya al frente de la clasificación con 6 puntos.

El próximo compromiso será este sábado a partir de las 18 horas en el pabellón 'Miguel Ángel Peña' frente al Cultural Asako de Motril.



El Deportivo Loja FS ha comenzado la liga goleando en sus dos primeros partidos. FOTO: PACO CASTILLO.

DEPORTES

Ciclismo

El Club Ciclista Lojeño cierra la temporada con un buen balance en las últimas carreras

Alberto Molina se ha proclamado subcampeón del Circuito Diputación de Granada de Puertos de Montaña y Sergio Maldonado se ha impuesto en el ranking andaluz de cadetes, cerrando tercero el provincial de Málaga

PACO CASTILLO

El Club Ciclista Lojeño ha cerrado durante estos días la temporada en cuanto a competición para sus jóvenes corredores, que han terminado con un buen balance en cuanto a sus últimas participaciones y la clasificación general de las mismas o el ranking andaluz.

Un año más, hay que destacar a Alberto Molina Muela, quien ha finalizado el Circuito Diputación de Granada de Puertos de Montaña con la última prueba, la VII Cronoescala Castell-Conjuro, en la que el ciclista lojeño ha obtenido un quinto puesto en esta prueba, que le ha valido proclamarse subcampeón del Circuito en categoría Sub-23.

Por su parte, los cadetes Sergio Maldonado García y Ricardo Sánchez Megías, también participaron en esta última prueba dentro de su categoría. Sergio ha cerrado el Circuito en quinta posición, tras obtener un décimo puesto en esta última cita. El corredor lojeño optaba al podio, puesto que llegaba cuarto en la clasificación, pero acusó un fuerte resfriado que le impidió poder rendir en mejores condiciones y le hizo perder



Alberto Molina Muela y Sergio Maldonado García han sido dos de los corredores más destacados de la temporada en el Club Ciclista Lojeño.



sus opciones de superar ese cuarto puesto con el que llegaba. Por su parte, Ricardo terminó la cronoescalada en séptima posición y ha cerrado su participación en el provincial en el octavo puesto.

SERGIO MALDONADO SE IMPONE EN EL RANKING ANDALUZ

Por otro lado y ya para cerrar las competiciones de la temporada, los cadetes Sergio Maldonado García y Ricardo Sánchez Megías y el sub 23

Alberto Molina Muela disputaron la IV Subida en Torrox (Málaga), última prueba verdadera para el ranking andaluz y del Circuito Diputación de Málaga.

En esta cita Sergio Maldonado finalizó en sexta posición y se proclamó campeón del ranking andaluz en categoría cadetes y tercero en el Provincial de Málaga. Alberto Molina Muela finalizó en novena posición en la prueba, finalizando octavo en el ran-

king y cuarto en el provincial de Málaga. Ricardo Sánchez finalizó la prueba en décima posición y termina noveno en el ranking andaluz y décimo tercero en el provincial de Málaga.

Por otro lado, hasta Granada se desplazaron los infantiles Fernando Aguilar Talavera, Daniel Pedregosa Sola y Samuel García Roperero para disputar el I Critérium Reinas de la Alhambra de escuelas donde Fernando Aguilar con-

siguió un tercer puesto, Daniel Pedregosa fue cuarto y Samuel García se clasificó en el sexto puesto.

Es el cierre a la temporada de carreras por parte del Club Ciclista Lojeño, si bien no es el cierre definitivo a nivel de eventos, puesto que hay que recordar que el próximo domingo 10 de noviembre se celebrará la VIII Media Maratón 'Abades Sierra de Loja', que organiza el propio Club Ciclista Lojeño.



Salud y Deporte

Juan Manuel Molina Molina. Licenciado en Ciencias de la Actividad Física y el Deporte y Doctor en Educación Física

Caminar o correr, ¿qué es más saludable?

Determinar si correr es mejor ejercicio que caminar, o si por el contrario caminar es mejor que correr, depende de qué aspecto de la salud se quiera cuidar y depende del estado físico y de las preferencias de cada individuo. Aquello que es mejor para una persona físicamente activa, que dispone de poco tiempo y que disfruta de descargas masivas de endorfinas, no será lo más adecuado para otra persona que ha llevado una vida sedentaria y que tiene sobrepeso.

A continuación, comparamos ambas opciones.

Según diferentes estudios realizados sobre este tema, podemos relacionar los siguientes aspectos:

- A nivel cardiovascular, tanto correr como caminar son altamente beneficiosos. Los beneficios cardiovasculares de correr y de caminar son similares si la distancia recorrida es la misma.
- Estadísticamente se ha detectado que tanto correr como caminar reducen el riesgo de desarrollar hipertensión, exceso de colesterol, diabetes o una enfermedad coronaria en los seis años siguientes al ini-

cio de la actividad física. El mayor beneficio se observa con el riesgo de diabetes, que se reduce en ambas actividades. Para el colesterol, la hipertensión y la enfermedad coronaria, es un poco mejor caminar que correr.

- A nivel de las articulaciones, es preferible caminar que correr y sobre todo teniendo en cuenta sobre qué tipo de terreno se corre, las articulaciones de los miembros inferiores durante la carrera soportan una carga de dos y tres veces al peso corporal, lo que condiciona que las personas que co-

rren tengan un riesgo mayor de desarrollar un proceso artrósico al cabo de los años frente a las personas que caminan.

- A nivel del estado anímico, se considera que correr parece mejor que caminar. Tanto caminar como correr favorecen el riego sanguíneo cerebral, ayudan a preservar la memoria, aumentan el rendimiento intelectual y reducen el riesgo de ictus y de Alzheimer. Las actividades intensas y sostenidas como el correr, proporciona una sensación de bienestar psicológica, de euforia, que no aporta el caminar.

- Igualmente las personas que están buscando perder peso, correr o caminar les ayudará con este objetivo. Es cierto que correr consume más calorías que caminar. Caminar a paso acelerado quema aproximadamente el mismo número de calorías por kilómetro, aunque lleva más tiempo alcanzar la misma distancia.

A las personas con exceso de peso y especialmente si no están acostumbradas a practicar actividad física, se recomienda primero caminar; después, a medida que mejora su condición física, es conveniente iniciar un trote suave e ir aumentando el ritmo progresivamente.

Correr conlleva, quizás, mayor esfuerzo que caminar, pero requiere menos tiempo. Por su parte, caminar es más accesible, aunque demande un poco más de tiempo. Todo depende de cuáles son nuestras posibilidades, tiempos y gustos.

La decisión, por tanto, entre las dos opciones, correr o caminar, es personal, pero se deben evaluar las ventajas y desventajas de cada una para determinar cuál se adapta mejor a nuestras necesidades y lo mejor es acudir y asesorarse por un especialista en ciencias de la actividad física y el deporte.

Golf

Antonio Muñoz, campeón de España con la selección andaluza

PACO CASTILLO

El joven deportista lojeño Antonio Muñoz Maldonado se ha proclamado estos días campeón de España con la selección andaluza con motivo del Campeonato de España de Federaciones Autonómicas 'XII Memorial Blanca Mayor' de Golf en categoría infantil, que se ha celebrado en el Real Club de Golf de Las Palmas.

El equipo andaluz ha estado conformado por tres niñas y cuatro niños, entre ellos Antonio Muñoz y han ido superando las diferentes fases y eliminatorias del campeonato, hasta proclamarse campeones de España. Así, tras un gran segundo puesto en la fase 'stroke play', comenzaron los cruces, iniciando frente a la selección del País Vasco, para alcanzar las semifinales, donde tuvieron como rival a Aragón, con victoria andaluza por 5-0. De esta forma, alcanzaron la clasificación para la final, en la que el rival fue Murcia, con triunfo andaluz por 3-2.

Además del éxito por equipos con Andalucía, en el apartado individual el deportista lojeño se proclamó este verano campeón de Andalucía infantil. Por su parte, en el Campeonato de España, que se celebró en La Manga del Mar Menor (Murcia), obtuvo un destacado 12º puesto. Precisamente, como premio por el título andaluz, ayer miércoles tuvo oportunidad de disfrutar y compartir en el Club de Golf de Sotogrande, con los grandes profesionales de este deporte y con motivo del Andalucía Masters, que se disputa durante estos días allí. Entre ellos se encuentra el mismo Jon Rahm. Antonio Muñoz, junto con el resto de



Antonio Muñoz -segundo abajo por la izquierda- junto al resto de la selección andaluza.



El joven lojeño acompañado por el gran Jon Rahm, en el club de Golf de Sotogrande.

campeones y campeonas andaluces en las categorías benjamín, alevín e infantil han tenido oportunidad de jugar junto a otros de los grandes de este deporte, como son Eugenio López-Chacarra, Adri Arnaus y Chanya Huaysan. Sin duda, ha sido una experiencia imborrable para ellos.

El joven deportista lojeño, además, viene participando en numerosos torneos y campeonatos. Entre ellos cabe destacar su participación en

el Open Británico de Golf infantil. Actualmente tiene un hándicap 0, con tan solo 14 años, lo cual es un dato realmente espectacular.

Antonio Muñoz entrena cinco días a la semana en el Granada Club de Golf, club al que pertenece. Empezó en este deporte con tan solo 9 años y desde muy pronto empezó a despuntar. Cinco años después se ha convertido en una de las grandes promesas del golf andaluz y español.

Pádel

Nino Martín y Paco Pérez ganan en Loja el torneo del Circuito Andaluz



Paco Pérez y Nino Martín con los trofeos tras ganar el torneo en la categoría +40.

PACO CASTILLO

El Circuito Andaluz de Veteranos de Pádel echó en Loja el telón a su temporada regular con la celebración de la sexta y última prueba. Las instalaciones del club Pádel Poniente acogieron esta competición, que ha contado con la participación de 134 deportistas. Para completar la celebración de torneo, se contó también con el apoyo del Club Tenis Frontil, que facilitó también sus pistas para el desarrollo de los partidos a lo largo del fin de semana.

En lo deportivo, hay que significar la importancia que tenía la prueba, puesto que era la última de la temporada regular y, por tanto, previa al Máster final. Por eso, era fundamental de cara a establecer las parejas que estarán en esa prueba final del Circuito.

Sin duda, hay que destacar la participación de la pareja lojeña formada por Paco Pérez y Nino Martín en la categoría +40 masculina. Los dos lojeños eran la gran atracción y la representación en el torneo en el apartado local y ambos cumplieron con creces las expectativas, a pesar de que

en el caso de Nino Martín llegaba sin ritmo de competición y superando todavía una reciente lesión. Lo cierto es que a pesar de la dificultad que entrañaba la aventura, como pareja 7 del cuadro, se fueron abriendo camino a partir de un sufrido debut que les exigió una remontada en tres sets, y terminaron con una victoria inapelable en la final ante los cuartos cabezas de serie, José María Romero y Borja Soriano (6-1 y 6-3).

Las parejas campeonas y subcampeonas recibieron de premio productos de Aires de Jaén. El delegado de la FAP en Granada, Víctor Bolívar, acompañó a las duplas en la entrega de premios. También se entregó desde la organización de Pádel Poniente un 'welcome pack', un regalo a todos los participantes, consistente en aceite de la Cooperativa San Isidro a los campeones y subcampeones, así como productos de Apolo, Fontarel y Bonacheira, junto con folletos de turismo de Loja y una consumición en el bar de Pádel Poniente.

gemalsa

puedes pagar

MARTES Y JUEVES
DE 9:30 A 13H.

SOLO SE PODRÁ REALIZAR EL PAGO CON
TARJETA O TELÉFONO MÓVIL.

Tus pagos,
¡Mucho más cómodos!

A partir de ahora, realizar tus pagos en Gemalsa será mucho más fácil: únicamente con tarjeta o smartphone... ¡Y libérate del efectivo!

Oficinas: 958327222 Urgencias: 626222001. Av. Andalucía, 60 (Antiguo Silo)



Fútbol

El Loja CD se engancha a los primeros puestos antes de recibir al Churriana

Los lojeños han mejorado las sensaciones en los dos últimos partidos fuera de casa, con victorias en Villacarrillo y Maracena y se han colocado en sexta posición a un solo punto de las plazas de ascenso

PACO CASTILLO

El Loja CD ya se ha enganchado a la zona alta de la clasificación y en la lucha por las posiciones de ascenso tras sumar dos victorias consecutivas en Villacarrillo y Maracena, lo que les ha acercado ya a los grandes favoritos de la competición. Con 11 puntos, el equipo de José Antonio Moral 'Seco' ya es sexto en la tabla a un solo punto de las posiciones de ascenso.

Además, el equipo ha mejorado claramente sus sensaciones y su juego, sobre todo en el último partido ante la UD Maracena, donde logró una importante victoria por 1-2 ante un rival directo. Estos dos triunfos han cambiado la dinámica del equipo, que ahora espera refrendar esas sensaciones este domingo ante el Churriana a partir de las 12 horas en el Medina Lauxa.

Y es que es, precisamente en casa, donde el equipo lojeño no ha encontrado todavía su mejor versión en los dos partidos disputados, en los que ha perdido con el Casabermeja y ha empatado frente al Benagalbón. Mientras, fuera de casa los lojeños son uno de los mejores equipos de la competición, con tres victorias y un empate.

La mejoría ha tenido que



Rafa López-Cózar avanza con el balón perseguido por un jugador de la UD Maracena. FOTO: MIGUEL JÁIMEZ.

ver también con ir recuperando a jugadores para la causa. La incorporación de los jugadores que estaban sancionados -este domingo ya se podrá contar también con Álex Romero- ha permitido al entrenador contar con más opciones y alternativas y ya se va notando su entrada.

De hecho, Seco espera poder contar ya este domingo con toda la plantilla por primera vez en la temporada, por lo que tendría nada menos que 26 jugadores a su disposición, una vez que el juvenil Rafa López-Cózar ya ha entrado claramente en la dinámica del primer equipo.

De hecho, en Maracena debutó como titular, después de varios partidos en los que ya había tenido minutos. Sin duda, la irrupción del joven futbolista lojeño es una de las grandes noticias del equipo.

DEBUT AMARGO EN CASA

Se esperaba con mucha expectación el estreno de la temporada en casa para el Loja CD tras la victoria de los lojeños en su primer partido en Cuevas. Y es que había ganas de ver al equipo de 'Seco', después de no haberlo hecho en la primera jornada ante la suspensión del partido ante el Vélez. La prueba de ello, es

que el estadio 'Medina Lauxa' vivió una entrada como hacía tiempo que no se recordaba. Pero lo cierto es que la afición se marchó con una frustración, pues el Casabermeja amargó el debut en casa al llevarse la victoria por 0-1 con un gol en el último cuarto de hora.

SE MERECE MÁS EN ATARFE

El guardameta del Atarfe Industrial, Álvaro García, fue el gran protagonista del partido disputado en el estadio municipal de Atarfe entre el equipo local y el Loja, que se saldó con empate a 1 gol. Mereció más el equipo lojeño, que se

encontró con un gol en contra en la primera acción del segundo tiempo. Rafilla logró el empate y el Loja se volcó en busca de la victoria, pero el portero lo paró casi todo.

SIN GOLES ANTE BENAGALBÓN

El segundo partido en casa se saldó con un empate sin goles ante el Benagalbón. Aunque el Loja mejoró con respecto al día de Casabermeja, evidenció las dificultades para hacer gol en el inicio de temporada.

REMONTADA EN VILLACARRILLO

Tras un mal primer tiempo, en el que se fue perdiendo al descanso, el Loja remontó en la segunda parte en Villacarrillo, donde se vio favorecido por la expulsión de un jugador local a media hora del final. Un gol en propia puerta y otro postrero de Ángel López le dieron los tres puntos a los lojeños.

BUEN TRIUNFO EN MARACENA

Sin duda, el partido en Maracena, ha sido el mejor del Loja hasta ahora. Especialmente brillante fue la primera parte, en la que Sergio Delgado, con un golazo, adelantó al equipo. Ya en la segunda, Sera firmó el segundo en un lanzamiento de esquina. Los locales sólo pudieron acortar distancias al final, pero el Loja supo aguantar la ventaja.

Fútbol

El juvenil del Loja CD, líder en solitario con todo ganado

PACO CASTILLO

Brillante e ilusionante temporada la que está realizando el Loja CD, que se ha colocado líder en solitario de la competición en la 2ª Andaluza después de sumar siete victorias en otros tantos partidos. El equipo de Fabio Muñoz vuelve a mostrar su candidatura de a poder intentar de nuevo este año el ascenso a la Liga Nacional. Hasta el momento, su trayectoria es impecable,

colocando en solitario al frente de la clasificación con 21 puntos, siendo el máximo goleador con 22 goles y habiendo encajado tan solo 4 tantos.

El juvenil lojeño arrancó la liga con una victoria en casa ante el Atlético La Zubia. A partir de ahí ganó al Almuñécar City 0-1, al Churriana por 3-1, al Ciudad de Granada por 2-3, al Zaidín por 2-0, al Sierra Nevada Cenes por 1-2 y en el último partido al Íllora por 9-0. Este sábado visita al Vandalia de Peligros.



Los juveniles del Loja CD han comenzado de forma inmejorable la liga, ganando todos sus partidos. FOTO: PACO CASTILLO.

Información útil

TELÉFONOS SERVICIOS SOCIALES

coordinadorass@aytoloja.org
Oficina general:
 958 325 521, ssociales@aytoloja.org
Coordinadora:
 618 212 953
Programas Servicios Sociales:
 606 533 271
Plan Local Intervención Zonas:
 616623146, 660257298
 planlocalzdoja@aytoloja.org
Centro Comarcal de tratamiento de Adicciones:
 958 324 121, 639 754 465
 centrodrogasloja@dipgra.es
Centro de Información a la Mujer:
 691 05 43 06
 016 estarán a su disposición las 24 horas
Centro Ocupacional
 almuđenacentroocupacional@aytoloja.org
 691053700

TELÉFONOS DEL AYUNTAMIENTO

CENTRALITA. 958 321 156
TELEFONO ASISTENCIA MUNICIPAL
 638 067 657. Uso en caso de emergencia
OFICINA CIUDADANA
 648270608
 oc_mpalomeque@aytoloja.org
 oc_oreyes@aytoloja.org
ALCALDIA
 958 32 00 70, 660 256 552 - alcaldia@aytoloja.org
POLICIA LOCAL
 jefaturapolicialocal@aytoloja.org
 Facebook: Enred Pol Loja
 • oficial de servicio: 653 874 698
 • agente tutor: 699 188 515
 • centralita 958 321 010
 628 990 617 - 682 817 034
BOMBEROS/PROTECCIÓN CIVIL
 Jefatura 620 520 948
 Parque bomberos. 958 32 54 80
 bomberosloja112@gmail.com
ÁREA DE SECRETARÍA
 Oficina ciudadana: 648 270 608
 Secretaría (Contratación y Patrimonio):
 618 782 259
 oficinasecretaria@aytoloja.org
OFICINA ATENCIÓN CONSUMIDOR
 628 244 696, omic@aytoloja.org
 omic@aytoloja.org

ÁREA DE SERVICIOS Y MANTENIMIENTO
 Oficina: 958 320 041 obrasyservicios@aytoloja.org
 Coordinadores: 645 712 074; 630 828 424
 Guardias electricistas: 629 677 259
 electricistas@aytoloja.org
 Urgencia obras: 605 823 939

INTERVENCIÓN
 Área: 648 203 698 - consulta facturas
 mcruiz.rodriguez@aytoloja.org - cita previa plusvalías.
 intervencion@aytoloja.org - citas/consultas con Inter-
 ventora
 pm_intervencion@aytoloja.org - jefa sección Intervención

TESORERIA. 608 564 571

ÁREA RECURSOS HUMANOS
 Tlfno. 628 064 046
 Email. pm_rhh@aytoloja.org;
 recursoshumanos@aytoloja.org

ÁREA DE URBANISMO , 648 183 063

JEFATURA JURÍDICA
 oh_urbanismo@aytoloja.org - 648 183 063

ÁREA DE MEDIO AMBIENTE
 Área: 648 183 063 -medioambiente@aytoloja.org

AGENCIA DE DESARROLLO
 958 327 281 - info@agenciadesarrolloloja.com

CATASTRO
 958 32 33 73. castastroloja@gmail.com

ÁREA DE DEPORTES
 958321271. 628 332 726
 deportes@aytoloja.org

MEDIOS DE COMUNICACIÓN
 958 32 20 05 - 651 80 80 73
 mediosloja@gmail.com
 Facebook: El Corto de Loja

ÁREA TURISMO
 958 321520 - 653 873 921
 info@lojaturismo.com - cih@aytoloja.org

ÁREA DE CULTURA
 958322313
 cultura@aytoloja.org. Facebook: Cultura de Loja

ÁREA DE FIESTAS
 fiestas@aytoloja.org - 619 32 94 89

ÁREA DE JUVENTUD
 958325648 - juventud@aytoloja.org

PROGRAMA ORIENTA
 958 322 366 - 958 192 323
 orienta1@agenciadesarrolloloja.com
 orienta2@agenciadesarrolloloja.com

HORARIOS MONUMENTOS

Punto de información turística PROVISIONAL:
 Plaza de la Constitución, 5. De lunes a viernes, de 9 a 14 h.
Ermita de Jesús Nazareno:
 Misa: Viernes a las 19:30 horas.
Mausoleo de Narváez: Concertar visita: 958 321 520
Iglesia Mayor de la Encarnación: Misa: martes, miércoles
 y sábados a las 19 horas. Domingos y festivos a las 11:30 h.
Museo Histórico de Loja (Alcazaba):
 De martes a sábado, de 10 a 14 y de 16 a 18 horas. Do-
 mingo y festivos, de 10 a 14 horas.
Centro Iniciativas Culturales (CIC) El Pósito:
 Cerrado temporalmente.
Ermita de la Caridad: Misa: jueves a las 19 horas.
Palacio de Narváez (Ayuntamiento):
 Cerrado temporalmente por reformas.
Iglesia de San Gabriel:
 Misas: miércoles a sábados 19h (lunes y martes cerrado).
 Domingo y festivos a las 9:30 y a las 12 horas.
Centro de Interpretación del Agua:
 Lunes, martes, miércoles y domingos, 10 a 14h. Jueves, vier-
 nes y sábados de 10 a 14 y de 16 a 18 horas.
Iglesia de Santa Catalina:
 Abierta de martes a sábado de 16 a 19 horas. Misas: a las
 19 horas. Domingo y festivos a las 11 y las 13 horas.
Convento de Santa Clara:
 Misa: domingo a las 10 horas.
Ermita de San Roque: Concertar visita: 958 32 15 20.
Museo Anita Ávila: De lunes a viernes de 11 a 13h y de 17:30
 a 19:30 h. Sábado de 11 a 13 h.



FARMACIAS DE GUARDIA NOVIEMBRE 2024

GUARDIAS DIURNAS De 8:00 a 22:00 horas todos los días: Ldo. Bruque Tallón. Av. Pérez Alamo s/n
GUARDIAS NOCTURNAS DE 22:00 a 8:00

1 VIERNES
 LDO. GÓMEZ HERNÁNDEZ. C/ FERNANDO GÓMEZ, 6
 2 SÁBADO
 LDAS. OCAÑA ARENAS. AVDA. PÉREZ DEL ÁLAMO 12
 3 DOMINGO
 LDAS. OCAÑA ARENAS. AVDA. PÉREZ DEL ÁLAMO 12
 4 LUNES
 LDO. BRUQUE TALLON. AVDA. PÉREZ DEL ÁLAMO S/N
 5 MARTES
 LDO. VALSECA MONTAÑO. AV. LOS ANGELES S/N
 6 MIERCOLES
 LDO. MUÑOZ PÉREZ. PLAZA CONSTITUCION 14
 7 JUEVES
 LDAS. SÁNCHEZ QUILES. SANTA CATALINA, 6
 8 VIERNES
 LDA. CORRALES ORTEGA. C/ CERVANTES, 2
 9 SÁBADO
 LDO. GÓMEZ HERNÁNDEZ. C/ FERNANDO GÓMEZ, 6
 10 DOMINGO
 LDO. GÓMEZ HERNÁNDEZ. C/ FERNANDO GÓMEZ, 6
 11 LUNES
 LDAS. OCAÑA ARENAS. AVDA. PÉREZ DEL ÁLAMO 12
 12 MARTES
 LDO. BRUQUE TALLON. AVDA. PÉREZ DEL ÁLAMO S/N
 13 MIERCOLES
 LDO. VALSECA MONTAÑO. AV. LOS ANGELES S/N
 14 JUEVES
 LDO. MUÑOZ PÉREZ. PLAZA CONSTITUCION 14
 15 VIERNES
 LDAS. SÁNCHEZ QUILES. SANTA CATALINA, 6
 16 SÁBADO
 LDA. CORRALES ORTEGA. C/ CERVANTES, 2
 17 DOMINGO
 LDA. CORRALES ORTEGA. C/ CERVANTES, 2

18 LUNES
 LDO. GÓMEZ HERNÁNDEZ. C/ FERNANDO GÓMEZ, 6
 19 MARTES
 LDAS. OCAÑA ARENAS. AVDA. PÉREZ DEL ÁLAMO 12
 20 MIERCOLES
 LDO. BRUQUE TALLON. AVDA. PÉREZ DEL ÁLAMO S/N
 21 JUEVES
 LDO. VALSECA MONTAÑO. AV. LOS ANGELES S/N
 22 VIERNES
 LDO. MUÑOZ PÉREZ. PLAZA CONSTITUCION 14
 23 SÁBADO
 LDAS. SÁNCHEZ QUILES. SANTA CATALINA, 6
 24 DOMINGO
 LDAS. SÁNCHEZ QUILES. SANTA CATALINA, 6
 25 LUNES
 LDA. CORRALES ORTEGA. C/ CERVANTES, 2
 26 MARTES
 LDO. GÓMEZ HERNÁNDEZ. C/ FERNANDO GÓMEZ, 6
 27 MIERCOLES
 LDAS. OCAÑA ARENAS. AVDA. PÉREZ DEL ÁLAMO 12
 28 JUEVES
 LDO. BRUQUE TALLON. AVDA. PÉREZ DEL ÁLAMO S/N
 29 VIERNES
 LDO. VALSECA MONTAÑO. AV. LOS ANGELES S/N
 30 SÁBADO
 LDA. MUÑOZ PÉREZ. PLAZA CONSTITUCION 14

TELÉFONOS FARMACIAS

Gómez Hernández 958 32 01 01
 Carmen I. Corrales Ortega 958 32 14 52
 Sebastián Bruque Tallón 958 32 53 05
 Quiles Muñoz 958 32 10 86
 Muñoz Pérez 958 32 01 65
 Ocaña Arenas 958 32 00 74
 Francisco Tallón Cáliz
 Granada, 97 Ventorros de Balerna. 958 31 70 27
 Ana Cobos Morales
 Carretera de Priego 28. V. de San José. 958 31 50 97

HORARIOS DE TRANSPORTES

TRENES

*Consultar horarios actualizados en www.renfe.com

LOJA – MADRID
 6.22 - AVE
 6.54 - AVANT + LD.
 14.02 - AVANT + AVE. Enlace Córdoba
 18.06 - AVANT + AVE. Enlace Córdoba
 20.08 - AVANT + AVE. Enlace Córdoba
MADRID – LOJA
 8.05 - AVE + AVANT. Excepto domingos
 10.10 - MD + AVANT. Enlace Sevilla S. Justa
 10.55 - MD + AVANT. Enlace Sevilla S. Justa
 18.05 - AVE + AVANT. Enlace Córdoba
 20.03 - AVE
LOJA – GRANADA
 AVANT: 9.55, 10.31, 11.43, 14.44, 16.28,
 21.20, 21.36.
 AVE: 23.27
GRANADA – LOJA
 AVANT: 6.32, 7.41, 12.54, 13.40, 17.45,
 18.55, 19.45
 AVE: 6.00

LOJA – SEVILLA
 6.22 - AVE + MD. Enlace Anteq Sta Ana
 6.22 - AVE + AVE
 6.54 - AVANT
 14.02 - AVANT
 18.06 - AVANT
 20.08 - AVANT
SEVILLA – LOJA
 7.35 - AVANT
 9.30 - AVANT
 12.29 - AVANT
 19.20 - AVANT
 19.55 - AVE + AVE

LOJA – MÁLAGA
 6.54 - AVANT + AVANT
 8.03 - AVANT
 13.16 - AVANT
 19.17 - AVANT
MÁLAGA – LOJA
 09.25 - AVANT + AVANT Enlace Antequera
 09.35 - AVANT + AVANT Antequera Sta. Ana
 15.32 - AVANT (directo)
 20.25 - AVANT (directo)

AUTOBUSES

(Consultar horarios actualizados en www.alsa.com)

LOJA – GRANADA
 7:30*, 7:55*, 8:00, 09:05, 10:00,
 10:30*, 12:20, 13:00, 15:00, 16:00,
 16:25, 18:30, 19:35, 20:20
 *Servicio prestado de lunes a viernes.

GRANADA – LOJA
 06:00*, 07:00, 08:00, 09:15*, 09:45,
 10:00*, 11:00, 11:45**, 12:00, 13:30,
 15:30**, 16:00, 17:00*, 17:15, 18:00,
 18:30*
 *Lunes a viernes.
 **Sólo los fines de semana.

LOJA – MÁLAGA
 06:45, 07:40, 08:48, 10:30, 11:45,
 16:40, 18:03, 18:40

MÁLAGA – LOJA
 07:00, 08:00, 09:00, 11:15, 11:30,
 12:00, 14:00, 15:00, 17:30, 19:15

LOJA – SEVILLA
 08:55
SEVILLA – LOJA
 15:30

Horizontales: .1. De color de miel. Militar que recibe hospedaje gratuito. 2.- Hacer de muchas cosas una o un todo. En plural supremo, que no tiene nadie por encima. 3.- Símbolo del tantalo. En sentido fig. empieza a manifestarse alguna cosa como el uso de la razón. Voz de que se usa repetida para arrullar a los niños. 4.- Al rev. Abáteme. Hincas, hijas. 5.- Metal precioso. Calidad de espacio. 6.- Al rev. caminaré. Forma de artículo determinado en género masculino y nº plural. 7.- Al rev. regalar. Nombre de letra. 8.- Calidad de amable. 9.- Nota musical. Indeterminar. Voz usada con que se llama al perro. 10.- Nombre de mujer. Ciudad de Dinamarca, capital de la isla y del condado de Fionia. Parte del cuerpo de algunos animales. 11.- Dícese del individuo de una tribu amerindia que habitaba en Arizona. Al rev. turbación y movimiento de algunas cosas. 12.- Dícese de un pueblo peruano que habitaba la Oretania, región de la Hispania. Reconoce o estime el valor de una persona.

Verticales: 1.- Mude, transforme.- Constelación del hemisferio austral. 2.- Excita en

uno la pasión del amor. Al rev. en algunas partes macho de la rana. 3.- Símbolo del lirio. Persona aburrida. Animal vertebrado. 4.- Prefijo que significa falta de luz. Nota musical. Al rev. símbolo del tantalo. 5.- Afírmame, háblame. Bebida compuesta de agua, miel y especias. 6.- Al rev. que impide el paso de la luz. Recipiente mayor que un bote con cierre hermético. 7.- Al rev. tela gruesa. Al rev. y faml. nombre de varón. 8.- Remueve la tierra haciendo surcos. Materia textil que se saca de los tallos de cierta planta. 9.- Consonante repetida. Al rev. trajeé. 10.- Al rec. que no ha recibido lesión o daño. Al rev. Aspirad a una cosa o dirigirse con afán hacia ella. 11.- Renegad, blasfemad. Símbolo del argón. Al rev. artículo determinado en género neutro. 12.- Al rev. siglas de antigua matrícula de coches. Amparad, protegéd. Prefijo que se añade a los números cardinales para significar las partes iguales en que se ha dividido una unidad. 13.- En sentido fig. esplendorosos, felices. Olfatear, indagar. 14.- Animales fieros. En sentido fig. cuadraré.

PASATIEMPOS

Por **Emilio Muros**



SOLUCIÓN CRUCIGRAMA

1	2	3	4	5	6	7	8	9	10	11	12	13	14
1													
2													
3													
4													
5													
6													
7													
8													
9													
10													
11													
12													

HORIZONTALES: 1.- Melado. Aljoldo. 2.- Unificar. Sumos. 3.- Ta. Amatecer. Ro. 4.- emanépa. Clavas. 5.- Oro. Opacidad. 6.- éri. Los. 7.- rad. Ese. 8.- Amabilidad. 9.- Do. Ilimitar. 01. 10.- Ana. Odense. Ala. 11.- Navajo. oelover. 12.- Oretano. **VERTICALES:** 1.- Mute. Eridano. 2.- Ena- mora. onar. 3.- Li. Árida. Ave. 4.- Afano. Mi. at. 5.- Dime. Aljoia. 6.- ocapo. Bidon. 7. anap. lme. 8.- Are. Lino. 9.- CCC. ItseV. 10.- osell. daela. 11.- Jurad. Ar. ol. 12.- aM. Valed. Avo. 13.- Dorados. Oler. 14.- Oso. Sentare.

EDITA:
EXCMO. AYUNTAMIENTO DE LOJA

ALCALDE PRESIDENTE
Francisco Joaquín Camacho
DIRECTOR
Carlos Molina
SUBDIRECTOR
Francisco Castillo

REDACCIÓN
Carlos Molina, Francisco Castillo,
M. Carmen Calmaestra y Alberto A. Matas.
COLABORADORES
José Arenas, Emilio Muros, Eva Martínez, Néstor Torres,
Beatriz Muñoz, Francisco Ureña, José M. Aguilera, Alejandro Peinado, Isaac Romero, Juan Manuel Molina, Jesús Muñoz, Manuel Muñoz, Loja por la Igualdad, Miguel Jiménez y Juan María Jiménez.
JEFE COMERCIAL
Enrique Cañizares

REDACCIÓN, PUBLICIDAD Y ADMINISTRACIÓN
Pza. Joaquín Costa s/n, 18300. Loja
TELÉFONO: 958 32 20 05
E-MAIL: mediosloja@gmail.com
DEPÓSITO LEGAL
GR-1920-2011
IMPRIME
EDITORIAL MIC

Para su publicidad en El Corto y Onda Loja Radio, contacte en el 958 32 20 05.

EL CORTO®
De Loja

EL CORTO puede seguirse por Internet, visitando la web www.elcortodigital.com - O en Facebook: EL CORTO DE LOJA

Loja celebra unas bodas que valen oro

Catorce parejas lojeñas casadas en el 1974 son homenajeadas por el consistorio en un emotivo acto en el Hotel El Mirador con ceremonia, banquete y baile nupcial que se disfrutó con todo tipo de detalles



Foto de familia de las catorce parejas homenajeadas, junto con el alcalde y la concejala, en este acto en el Hotel El Mirador donde se contó con la participación de sus hijos y nietos. FOTO: CARLOS MOLINA

CARLOS MOLINA

Desde el año 2016, el Ayuntamiento de Loja rinde homenaje a las parejas lojeñas que cumplen 50 años de matrimonio. El Área de Bienestar Social organiza este evento que afirma defender el ejemplo de estas familias que han convivido juntos durante tantos años. La propuesta se convierte en toda una celebración de bodas, donde no faltan detalles como la ceremonia, el convite y el baile nupcial, entre otros. Los salones del Hotel El Mirador han acogido este pasado viernes otra edición más de este homenaje. En total han sido 14 parejas, una no acudió a última hora por problemas de salud, las que han participado. Todas ellas se casaron a lo largo del 1974.

Vanesa García, coordinadora de actividades de Mayo-

res del Área de Bienestar Social, ha sido la encargada de presentar la ceremonia inicial del acto. Las parejas, acompañadas de sus familiares, fueron las protagonistas acudiendo con sus mejores galas.

La concejala de Bienestar Social, Paloma Gallego, ha destacado como se ha hecho un gran esfuerzo para que todo el acto fuera de la calidad que se merecen las parejas homenajeadas y ha reseñado que son ejemplo para toda la sociedad. "Es un trabajo de investigación previo y nos llena de orgullo que la mayor parte de los matrimonios acudan", ha agradecido la edil que pide a estas familias que "sigan siendo ejemplo para las nuevas generaciones".

El alcalde de Loja, Joaquín Camacho, ha querido recordar el camino recorrido por este homenaje que cumple su novena edición. "Se pasó de dar una placa a vivir una verdadera boda", ha enfati-

zando el regidor que reconoce el avance gracias a la labor de las profesionales del Área de Bienestar Social.

La ceremonia ha contado con diferentes detalles que reconocían la importancia de estas parejas. Se ha visualizado un video con fotos del día de su boda y actuales que reflejaban la complicidad entre ellas. También se les ha entregado una placa conmemorativa, un ramo de flores a ellas y ojal para el novio y un par de copas de vino grabadas con sus nombres y fecha de su boda.

A continuación, y tras despedirse de sus familiares, las parejas han disfrutado de una cena de bodas de gran calidad con entrantes y dos platos principales. Tampoco ha faltado el postre y la tarta nupcial, cortada por cada matrimonio. El brindis final ya si ha contado con la presencia de los familiares. El baile nupcial ha servido para despedir el acto con vítores y los mejores deseos.



Momento del homenaje previo a la cena con la que se les obsequió. CM.



No pudo faltar el baile de bodas al final de la cena con la compañía de familiares. CM.

2x1
PROGRESIVOS
2º Gafa de Regalo

ÓPTICAS
mayorvisión

Avda. de los Ángeles, 12
Tel. 958 32 08 15

LOJA

www.mayorvision.es

